

WOLUMAG 1150

WWW.WOLUMAG.INFO

FÉVRIER 2024 - FEBRUARI 2024

MENSUEL DE WOLUWE-SAINT-PIERRE | INFOBLAD VAN SINT-PIETERS-WOLUWE

Faisons-nous entendre!



Laat van u horen!

**SURVOL : 800 RÉCLAMATIONS, MERCI !
VLIEGRoutes: 800 KLACHTEN,
BEDANKT (P20)**



**RÉNOVATION DE LA CHAUSSÉE
DE STOCKEL/RENOVATIE VAN DE
STOKKELSESTEENWEG (P24)**



**NOUVEAU SERVICE DE PRISE DE
PHOTO D'IDENTITÉ AU GUICHET/
GRATIS PASFOTO RECHTSTREEKS
IN DE GEMEENTE (P13)**



DOSSIER BUDGET/BEGROTING 2024

**BUDGET 2024 EN BONI
DES FINANCES SOUS CONTRÔLE
BEGROTING 2024 OP OVERSCHOT
ONZE FINANCIËN ONDER CONTROLE**

NOS BIENS
EN VENTE

Sorimo

VENTE LOCATION PROJETS NEUFS ESTIMATION GESTION

Woluwe-Saint-Pierre



Ref: 5823723

Quartier Grands Prix, magnifique rez-de-chaussée offrant +/- 135 m² hab. et disposant d'un jardin privatif de +/- 4 ares 85. Il se compose : hall avec vestiaire, WC, lumineux séjour de +/- 35 m² et accès à la terrasse et au jardin Sud-Ouest, cuisine super équipée avec coin à déjeuner, buanderie, hall de nuit desservant une suite parentale de +/- 25m² avec placards et sdb, chambre et sdd. Cave, emplacement de parking. PEB E+

Woluwe-Saint-Lambert



Ref: 5823628

Dans un petit immeuble contemporain, superbe duplex/penthouse de +/- 145 m² sis au 2^{ème} et 3^{ème} étage. Il se compose : hall avec toilette, vestiaire et local chaufferie, réceptions de +/- 50 m² balcon avec une très belle vue, cuisine séparée. Au 3^{ème}, 2 chambres de +/- 12 m² chacune et une master bedroom et placards, sdb avec WC séparé. Possibilité emplacement de parking pour 25.000€, cave. PEB D

Woluwe-Saint-Lambert



Ref: 5823464

Quartier Prince Héritier, confortable maison de ville de +/- 180 m² hab. sur un terrain de 96 centiares. Elle se compose au rdc, hall avec WC, cuisine, réceptions de +/- 38m² donnant sur le jardin de +/- 22 m². Au 1^{er} étage, hall avec WC, 2 chambres spacieuses, sdb. Au 2^{ème} étage, hall, 2 chambres, sdd et WC séparé. Au sous-sol, caves. Possibilité de louer un emplacement de parking pour 100€/mois. PEB G

Woluwe-Saint-Pierre



Ref: 5741186

Entre la Place Sainte Alix et Stockel, jolie maison 3 façades de +/- 180 m² habitables sur un magnifique terrain de +/- 5 ares 50. Elle se compose au rdc, hall avec WC et vestiaire, séjour et accès à la terrasse et jardin, cuisine avec coin à déjeuner. Au 1^{er}, hall, 3 chambres, sdb avec jacuzzi et sdd. Au 2^{ème}, chambre, 2 greniers. Au sous-sol, garage pour 2 voitures, buanderie et chaufferie. PEB E

Woluwe-Saint-Lambert



Ref: 5722211

MAISON D'INVESTISSEMENT Dans le quartier Gribaumont, spacieuse maison unifamiliale de +/- 301 m² hab (à l'urbanisme), actuellement composée d'un rez-de-chaussée commercial loué 2000€/mois (bail 3 ans) disposant d'un jardin de ville joliment aménagé et d'un triplex, sur un terrain de +/- 1 are 80. Enormément de potentiel pour cette maison proche de toutes les facilités (transports en commun, CEE, restaurants, commerces, parc). PEB G

Woluwe-Saint-Pierre



Ref: 5703377

Place Dumon, maison 3 façades de +/- 300 m² hab. Terrain de +/- 5 ares 45 Ouest. Composée d'un hall avec WC et débarras, garage, réceptions de +/- 52 m² et accès au jardin, cuisine équipée. Au 1^{er} étage, hall avec placards desservant 4 chambres, sdb et sdd. Au 2^{ème} étage, appartement comprenant, un séjour de +/- 35 m², cuisine, 2 chambres, sdb, WC et grenier. Nombreux atouts pour cette maison. PEB D

SOMMAIRE | INHOUDSTAFEL | TABLE OF CONTENT |

Février / februari 2024

**EDITO / WOORD VAN DE BURGEMEESTER** 4-5**DOSSIER DU MOIS / DOSSIER VAN DE MAAND** 6-11**INFOS UTILES / NUTTIGE INFO** 13-23**TRAVAUX** 24**NOUVEAUX COMMERÇANTS / NIEUWE HANDELAARS** 26**COMMUNE DURABLE** 28-29**INVITÉE DU MOIS / GAST VAN DE MAAND** 31**WSP EN IMAGES / SPW IN BEELD** 33-36**NOGES / VERJAARDAGEN** 37**WHALLL** 38-39**ASSOCIATIONS / VERENIGINGEN** 40-41**EVÉNEMENTS / EVENEMENTEN** 43-45**LES ECHEVINS / DE SCHEPENEN + CPAS / OCMW** 47-53**CONSEIL COMMUNAL / GEMEENTERAAD** 54**LES GROUPES POLITIQUES / POLITIEKE FRACTIES** 57-65**NUMEROS UTILES / NUTTIGE TELEFOONNUMERS** 66

Retrouvez-nous aussi sur woluwe1150.be et [facebook.com/woluwe1150](https://www.facebook.com/woluwe1150)
 Volg ons op woluwe1150.be en [facebook.com/woluwe1150](https://www.facebook.com/woluwe1150)

Magazine d'information locale de Woluwe-Saint-Pierre édité à 22.000 exemplaires par l'asbl Wolugraphic, distribué gratuitement dans toutes les boîtes aux lettres de Woluwe-Saint-Pierre.

Informatief magazine van de gemeente Sint-Pieters-Woluwe, uitgegeven op 22.000 exemplaren door de vzw Wolugraphic en gratis verdeeld in alle brievenbussen van Sint-Pieters-Woluwe.

Wolumag respecte la charte rédactionnelle cosignée par tous les élus de la commune. Elle peut être consultée sur le site www.wolumag.info. Les articles signés n'engagent la responsabilité que de leurs auteurs.

Wolumag respecteert het redactioneel charter dat door alle verkozenen van de gemeente ondertekend werd. Het charter kan geraadpleegd worden op de website www.wolumag.info. De verantwoordelijkheid voor de ondertekende bijdragen berust bij de auteur(s).

Editeur responsable / Verantwoordelijke uitgever : Benoît Cerexhe
 Administrateur-délégué / Afgevaardigde bestuurder : Antoine Bertrand

Adresse / address

Avenue Charles Thielemanslaan 93 - 1150 Bruxelles / Brussel
 TVA/BTW Wolugraphic: 424 772 304

Rédaction / redactie : Gaëlle Daneels - 02/773.07.47
 gdaneels@woluwe1150.be

Publicité / Advertenties : Worldwidecom - P. Molitor
 GSM : 0475/306.439

Email: pub@wolumag.info

Composition & Mise en page : Sandrine van Ysendyck
 10heuresdix@gmail.com / gsm : 0474/ 59 60 56

Photos / foto's : Patrick Rahier
 prahier@woluwe1150.be / gsm : 0478/ 608 308

Ne paraît pas en janvier et en août.

Verschijnt niet in januari en augustus.



Imprimé à l'encre végétale sur papier recyclé à 60%
 Gedrukt met plantaardige inkt, op voor 60% gerecycleerd papier

BUDGET 2024: TAXATION UNCHANGED FOR TWELVE YEARS

On Tuesday 19 December 2023, the Municipal Council adopted the 2024 Budget. It is a good budget, despite the economic crisis that we are still experiencing. The three priorities of this 2024 budget are: no increase in taxes on residents, the consolidation of resources allocated to security and the completion of several flagship projects. It should also be noted that, for the 2nd year running, a provision of 500,000 euros has been set aside for the future acquisition of the non-constructible area of the Champ des Dames Blanches development project.

In accordance with the commitments made in 2013, the College of Mayors and Aldermen will not touch the Personal Income Tax (IPP) and the Property Tax (PRI). We have kept our word! The IPP has been maintained at 6% and the PRI at an additional 2,200 centimes, enabling Woluwe-Saint-Pierre to proudly remain the 2nd lowest-taxed municipality in the Brussels Region.

Between January 2021 and the end of 2024, the municipality will have had to cope with an unprecedented 21.9% increase in staff costs. This indexation is compounded by rising energy costs, which remain very high, and an increasingly marked imbalance between the subsidies received and the expenditure of our public welfare centre, the CPAS, which has been rising steadily since the COVID-19 and Ukrainian crises. Despite these cost increases, the budget shows a slight surplus.

In 2024, the ordinary budget of the municipality of Woluwe-Saint-Pierre will amount to revenue of 102,574,631 euros and expenditure of 102,470,841 euros, i.e. a surplus of 103,790 euros.

The CPAS will receive €10.7 million, an increase of €1 million compared to 2023. The Police Zone will receive €11.3 million, €350,000 more than in 2023.

Woluwe-Saint-Pierre's extraordinary 2024 budget amounts to €17 million, of which €5 million will be financed from its own funds. It will be used, in particular, to insulate and reduce the energy footprint of the municipal assets, to continue the redevelopment of public spaces, to renew our sports pitches, to begin the construction of the new passive buildings at the Joli-Bois (fr) and Mooi-Bos (nl) nursery schools and to meet our ambitions in terms of climate and the environment through the Climate Plan, etc.

At the end of 2024, provided that all the loans have been drawn down, total borrowings will amount to €30.4 million, equivalent to an annual indexation of 2% over the period 2012-2024, and debt remains the lowest per capita in the entire Brussels Region.

The municipality's reserve funds - ordinary and extraordinary combined - will amount to €17.6 million.

In this reserve fund, 1 million has already been set aside as a provision for the future acquisition of the non-constructible area of the Champ des Dames Blanches development project.

Find out more about Woluwe-Saint-Pierre's Budget 2024 in this monthly special.

Benoit CEREXHE
Mayor of Woluwe-Saint-Pierre



Dominique Harmel
Alderman for the Budget and Finance



BEGROTING 2024: BELASTINGEN AL TWAALF JAAR ONGEWIJZIGD

Op dinsdag 19 december 2023 heeft de gemeenteraad de begroting voor 2024 aangenomen. Het is een begroting op overschot, ondanks de economische crisis die we nog steeds doormaken. De drie prioriteiten van deze begroting voor 2024 zijn: geen belastingverhoging voor de inwoners, consolidatie van de middelen voor veiligheid en de voltooiing van verschillende grote projecten. Merk ook op dat er voor het tweede opeenvolgende jaar een voorziening van 500.000 euro is gereserveerd voor de toekomstige aankoop van het niet-bouwbaar deel van het ontwikkelingsproject Witte Vrouwenveld.

In overeenstemming met de verbintenissen die in 2013 werden aangegaan, zal het College van Burgemeester en Schepenen niet raken aan de personenbelasting (PB) en de onroerende voorheffing (OV). We hebben ons woord gehouden! De PB blijft gehandhaafd op 6% en de OV op 2.200 opcentiemen, waardoor Sint-Pieters-Woluwe met trots de tweede minst belaste gemeente van het Brussels Gewest blijft.

Tussen januari 2021 en eind 2024 zal de gemeente geconfronteerd worden met een nooit geziene stijging van de personeelskosten met 21,9%. Deze indexering wordt nog verergerd door de stijgende energiekosten, die zeer hoog blijven, en een steeds duidelijker onevenwicht tussen de subsidies die de we ontvangen en de uitgaven van het OCMW, die sinds de COVID-19 en de Oekraïense crisis gestaag stijgen. Ondanks deze kostenstijgingen vertoont de begroting een licht overschot.

In 2024 zal de gewone begroting van de gemeente Sint-Pieters-Woluwe 102.574.631 euro aan ontvangsten en 102.470.841 euro aan uitgaven bedragen, wat neerkomt op een overschot van 103.790 euro.

De toelage aan het OCMW bedraagt 10,7 miljoen euro, een stijging van 1 miljoen euro ten opzichte van 2023. De Politiezone ontvangt 11,3 miljoen euro, 350.000 euro meer dan in 2023.

De buitengewone begroting 2024 van Sint-Pieters-Woluwe bedraagt 17 miljoen euro, waarvan 5 miljoen euro gefinancierd wordt uit eigen middelen. Het zal in het bijzonder gebruikt worden voor de isolatie en de vermindering van de energetische voetafdruk van de gemeentelijke gebouwen, de voortzetting van de heraanleg van de openbare ruimten, de vernieuwing van onze sportterreinen, de start van de bouw van de nieuwe passiefgebouwen van de kleuterscholen Mooi-Bos (nl) en Joli-Bois (fr), de verwezenlijking van onze ambities op het vlak van klimaat en milieu via het Klimaatplan, enz.

Op het einde van 2024, en op voorwaarde dat alle leningen zijn opgenomen, zullen de totale leningen €30,4 miljoen bedragen, wat overeenkomt met een jaarlijkse indexering van 2% over de periode 2012-2024, en de schuld blijft de laagste per inwoner in het hele Brusselse Gewest.

De reservefondsen van de gemeente - gewoon en buitengewoon samen - zullen €17,6 miljoen bedragen.

Binnen dit reservefonds is al 1 miljoen euro gereserveerd als voorziening voor de toekomstige aankoop van het niet-bouwbaar deel van het ontwikkelingsproject Witte Vrouwenveld.

Lees meer over de begroting 2024 van Sint-Pieters-Woluwe in het dossier van deze maand.

Benoit CEREXHE
Burgemeester van Sint-Pieters-Woluwe



Dominique Harmel
Schepenen van Begroting en Financiën





BUDGET 2024 : FISCALITÉ INCHANGÉE DEPUIS DOUZE ANS



Le Conseil communal a adopté le mardi 19 décembre 2023 le Budget 2024. Un budget en boni, malgré la crise économique que nous continuons de subir. Les trois priorités de ce budget 2024 sont : la non augmentation de la fiscalité sur les habitant(e)s, la consolidation des moyens affectés à la sécurité et la réalisation de plusieurs projets phares. Soulignons également la constitution, pour la 2^{ème} année consécutive, d'une provision de 500.000 euros pour l'acquisition future de la zone non-constructible du projet d'aménagement du champ des Dames Blanches.

Conformément aux engagements pris en 2013, le Collège des Bourgmestre et Echevins ne touche pas à l'Impôt des Personnes Physiques (IPP) et au Précompte Immobilier (PRI). Nous avons tenu parole ! L'IPP est maintenu à 6% et le PRI à 2.200 centimes additionnels permettant à Woluwe-Saint-Pierre de rester fièrement la 2^{ème} commune la moins taxée de la Région bruxelloise.

Entre le mois de **janvier 2021** et la **fin de l'année 2024**, la commune aura dû faire face à une **indexation salariale liée aux frais de personnel de +21,9 %** : du jamais vu. À cette indexation s'ajoutent l'augmentation des frais d'énergie, qui restent très élevés, ainsi qu'un déséquilibre de plus en plus marqué entre les subsides reçus par la tutelle et les dépenses du CPAS, en constante augmentation depuis les crises COVID-19 et Ukrainienne. **Malgré ces augmentations des coûts, le budget est en léger boni.**

Le **budget ordinaire** de la commune de Woluwe-Saint-Pierre s'élèvera en 2024 à 102.574.631 euros de recettes et 102.470.841 euros de dépenses, soit un boni de **103.790 euros**.

La dotation au **CPAS** s'élève à **10,7 millions d'euros et augmente** d'un million par rapport à 2023. Quant à celle de la **zone de Police**, elle est de **11,3 millions d'euros, soit une augmentation de 350.000 euros par rapport à 2023.**

Le **budget extraordinaire 2024** de Woluwe-Saint-Pierre s'élève à **17 millions d'euros dont 5 millions financés par fonds propres**. Il servira, notamment, à l'isolation et à la réduction de l'empreinte énergétique du patrimoine communal, à poursuivre

le réaménagement des espaces publics, à renouveler nos terrains de sport, à entamer la construction des nouveaux bâtiments passifs des écoles maternelles Joli-Bois (fr) et Mooi-Bos (nl) et à tenir nos ambitions en matière climatique et environnementale au travers du Plan Climat, etc.

Fin 2024, pour autant que tous les emprunts soient tirés, le total des emprunts s'élèvera à 30,4 millions d'euros, soit l'équivalent d'une indexation annuelle de 2% sur la période 2012-2024, et **l'endettement reste le moins élevé par tête d'habitant de toute la Région bruxelloise.**

Quant aux fonds de réserve de la commune - ordinaire et extraordinaire cumulés - leur montant sera de **17,6 millions d'euros**.

Dans ce fonds de réserve, **1 million** est d'ores et déjà mis de côté et réservé à la provision pour l'acquisition future de la **zone non-constructible du projet d'aménagement du champ des Dames Blanches.**

Découvrez les détails du Budget 2024 de Woluwe-Saint-Pierre dans notre dossier du mois.

Dominique Harmel,
Echevin du Budget et
des Finances

Benoît Cerexhe, Bourgmestre
de Woluwe-Saint-Pierre

BUDGET 2024 EN BONI

COMME D'HABITUDE, NOS FINANCES SONT SOUS CONTRÔLE

Le conseil communal du 19 décembre 2023 a approuvé le budget 2024 de notre Commune. Les difficultés rencontrées au cours des dernières années ne nous ont pas facilité la tâche : Covid, crise énergétique, réfugiés ukrainiens, inflation inédite depuis 40 ans. Pour autant, notre budget présente un boni de 103.790 €. Ce résultat appréciable a été obtenu grâce à une gestion optimale de nos dépenses. En même temps, nous maintenons en 2024 l'impôt des personnes physiques (IPP) à 6% et le précompte immobilier (PRI) à 2200 centimes additionnels, comme c'est le cas depuis près de 30 ans et comme nous nous y étions engagés en 2013. Cette stabilité des taux nous permet de rester la deuxième commune la moins taxée de la Région bruxelloise.

BUDGET ORDINAIRE

Le budget ordinaire comprend les recettes et les dépenses courantes de l'administration communale. Pour la première fois de l'histoire, il dépasse les 100 millions.

EUR	2019	2020	2021	2022	2023	2024
	COMPTE	COMPTE	COMPTE	COMPTE	Budget Modifié	Budget
RECETTES						
Prestations	5.620.415	4.690.589	4.761.521	4.959.944	5.976.210	6.475.483
Transferts(PRI,IPP,subsidies)	55.593.651	56.873.793	63.584.947	63.852.830	71.455.864	74.446.395
Transferts enseign. subv.	15.695.196	15.778.957	16.119.566	16.898.868	18.386.000	19.785.000
Dette (dividendes)	2.104.299	1.968.557	1.982.059	1.897.029	1.880.159	1.801.463
Prélèvements	217.200	818.653	852.964	817.057	103.184	66.291
TOTAL DES RECETTES	79.230.761	80.130.550	87.301.057	88.425.728	97.801.418	102.574.632
DEPENSES						
Personnel	25.914.477	27.401.511	28.609.609	31.848.757	33.597.131	34.888.463
Personnel enseign. subv.	15.695.196	15.778.957	16.119.566	16.898.868	18.386.000	19.785.000
Cotisations pensions	5.416.951	5.643.637	4.731.776	4.876.446	5.788.108	5.729.031
Fonctionnement	7.092.516	6.941.996	7.553.820	7.578.984	9.614.511	10.264.858
Transferts	19.013.668	22.909.491	22.992.061	21.802.546	26.169.112	27.439.714
Dette	3.407.842	3.637.619	3.809.444	3.726.748	4.002.715	4.148.261
Prélèvements	671.234	349.454	2.507.421	576.736	215.515	215.515
TOTAL DES DEPENSES	77.211.885	82.662.665	86.323.695	87.309.085	97.773.092	102.470.841
RESULTAT EX. PROPRE	2.018.877	-2.532.115	977.361	1.116.643	28.326	103.790
RESULTAT EX. ANTERIEURS	12.073.458	10.518.615	7.433.554	6.554.021	5.565.075	4.515.623
PRELEVEMENTS	-4.174.320	-1.242.222	-2.467.944	-2.105.589	-1.077.778	-329.000
RESULTAT GENERAL	9.918.014	6.744.278	5.942.971	5.565.075	4.515.623	4.290.413
DÉTAILS DÉPENSES DE TRANSFERT						
Dotation Police	8.292.461	8.866.028	9.216.628	9.655.784	10.961.809	11.303.130
Dotation CPAS	5.927.144	8.770.119	7.696.237	6.608.042	9.619.160	10.696.380
Autres	4.794.063	5.273.344	6.079.196	5.538.720	5.588.143	5.440.203
Total	19.013.668	22.909.491	22.992.061	21.802.546	26.169.112	27.439.714

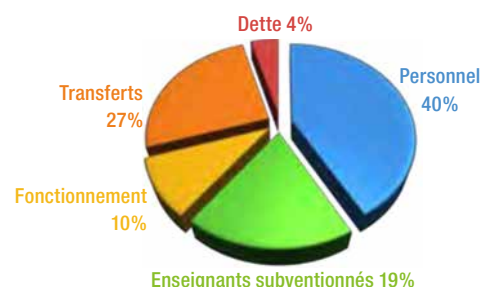

DÉPENSES 2024 = 102,5 MILLIONS

La hausse continue des dotations à la Zone de Police et au CPAS montre l'attachement de la majorité, d'une part, à la sécurité de tous et, d'autre part, à l'aide aux moins bien lotis. En incluant ces deux dotations, les frais de personnel représentent la plus grosse partie des dépenses du budget ordinaire, soit environ 80 %. Une proportion qui s'explique aisément quand on sait que quelque 600 personnes sont rémunérées directement par l'administration communale (comprenant les employés, les ouvriers, le personnel des crèches, ainsi que le personnel non enseignant des écoles), nombre auquel il faut ajouter le personnel enseignant subventionné, le personnel de la Police et du CPAS. Avec l'inflation inédite que nous connaissons depuis 2 ans et l'indexation automatique des salaires, les dépenses de personnel sont en augmentation constante. Le tableau suivant illustre l'impact de l'indexation.

Indices-pivots et masse salariale - Exemple avec salaire mensuel de 1.000 €

	2020	2021	2022	2023	2024	
Janvier	1.000	1.020	1.040	1.172	2% 1.195	
Février	1.000	1.020	1.061	2% 1.172	1.195	
Mars	1.000	1.020	1.061	1.172	1.195	
Avril	1.020	2% 1.020	1.082	2% 1.172	1.195	
Mai	1.020	1.020	1.082	1.172	1.219	2%
Juin	1.020	1.020	1.104	2% 1.172	1.219	
Juillet	1.020	1.020	1.104	1.172	1.219	
Août	1.020	1.020	1.104	1.172	1.219	
Septembre	1.020	1.020	1.126	2% 1.172	1.219	
Octobre	1.020	1.040	2% 1.126	1.172	1.219	
Novembre	1.020	1.040	1.126	1.172	1.243	2%
Décembre	1.020	1.040	1.149	2% 1.195	2% 1.243	
Moyenne annuelle	1.015	1.025	1.097	1.174	1.215	
Variation décembre/décembre		2,0%	10,4%	4,0%	4,0%	
Variation moyenne annuelle		1,0%	7,0%	7,0%	3,5%	
Variation vs. 2021			7,0%	14,5%	18,5%	

Comme l'an passé, nous avons décidé pour 2024 une dotation exceptionnelle de 800.000€ à notre fonds de pension, en plus du montant contractuel. L'inflation a aussi pour conséquence une hausse des pensions à charge de la Commune dans les années et décennies à venir. Le but de cette dotation exceptionnelle est de minimiser le fardeau à supporter à l'avenir. Nous poursuivons ainsi notre gestion prudente du futur.

**BUDGET EXTRAORDINAIRE**

Le budget extraordinaire se rapporte principalement aux investissements de la Commune. Il se monte à un total de 17,6 millions €, subsidié à concurrence de 8,9 millions €. Cela représente une charge communale de 8,7 millions €, financée pour 5,1 millions € par fonds propres et pour 3,6 millions € par emprunts. Pour éviter tout dérapage, il est bien entendu que, si les subsides ne sont pas accordés, le projet ne se fait pas.

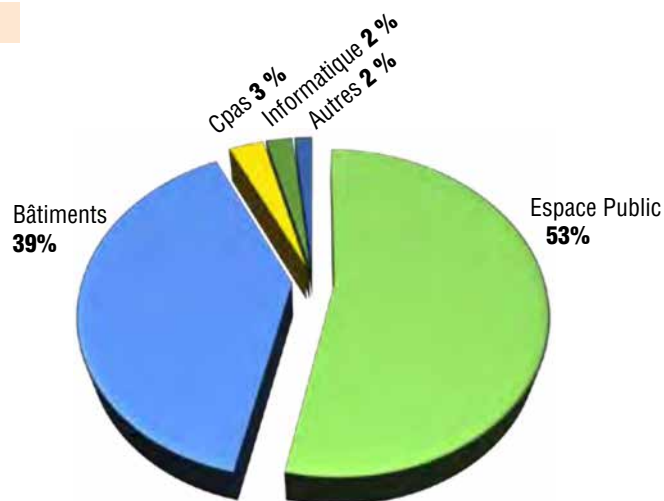
**INVESTISSEMENTS 2024 = 17,6 MILLIONS**

Le poste « Espace Public » prévoit notamment 5,3 millions € d'infrastructures sportives et 2,3 millions € de rénovation et d'entretien des voiries communales.

Le poste « Bâtiments » inclut 1,5 million € pour la poursuite du projet de construction d'une nouvelle école maternelle francophone à Joli-Bois. Une première inscription budgétaire de 3,7 millions € avait été enregistrée en modification budgétaire 2023.

Quant à l'école maternelle néerlandophone de Joli-Bois, nous avons créé un fonds de réserve extraordinaire à hauteur de 1,05 million €, à savoir le montant inscrit au budget modifié 2023.

De même, pour le projet « Dames Blanches », nous avons créé un fonds de réserve extraordinaire à hauteur de 1 million € fin 2024. Une provision de 500.000 € par an est appelée à être répétée chaque année en vue de constituer progressivement un fonds destiné à l'acquisition du terrain « Dames Blanches ».



FISCALITE COMMUNALE

Woluwe-Saint-Pierre reste fièrement la deuxième commune la moins taxée de la Région. Comme nous nous y étions engagés, nous avons décidé, jusqu'à la fin de la mandature, de maintenir les taux du PRI et de l'IPP inchangés. Nos citoyens affrontent déjà suffisamment de difficultés. Par le jeu de l'indexation, les impôts augmentent de façon mécanique. Nous ne voulons en aucun cas d'une double pénalité.

	Exercice 2014		Exercice 2024	
	PRI/OV	IPP/PB	PRI/OV	IPP/PB
Auderghem	1.990	6,0 %	1.990	6,0 %
WOLUWE-ST-PIERRE	2.200	6,0 %	2.200	6,0 %
Uccle	2.700	6,0 %	2.940	5,7 %
Bruxelles	2.950	6,0 %	2.950	6,0 %
Etterbeek	2.966	7,5 %	2.966	6,0 %
St-Josse-ten-Noode	2.980	6,5 %	2.980	6,5 %
Koekelberg	2.490	6,5 %	3.090	6,0 %
Watermael-Boitsfort	2.800	7,5 %	3.090	7,0 %
Berchem-Ste-Agathe	2.750	7,0 %	3.190	6,5 %
Woluwe-St-Lambert	2.450	6,0 %	3.200	5,4 %
Ganshoren	2.990	7,0 %	3.240	6,5 %
Ixelles	2.760	7,5 %	3.450	7,5 %
St-Gilles	2.680	7,0 %	3.450	6,3 %
Evere	3.200	6,0 %	3.800	6,5 %
Anderlecht	3.000	6,0 %	3.850	5,5 %
Molenbeek-St-Jean	2.848	6,5 %	3.890	6,3 %
Jette	3.290	7,0 %	3.890	6,4 %
Forest	2.720	7,0 %	3.990	7,0 %
Schaerbeek	3.390	6,6 %	4.191	4,6 %

SITUATION FINANCIÈRE SOUS CONTRÔLE MALGRÉ LES CRISES SUCCESSIVES

Depuis 2021, nous avons repris nos bonnes habitudes de boni de compte. L'année 2020 a été la seule exception : le compte s'est soldé par un mali de 2,5 millions d'euros à cause de la crise du Covid que nul n'aurait pu anticiper. Pour 2023, nous espérons redégager un boni conséquent.

Au 31.12.2024, les fonds de réserve ordinaire et extraordinaire s'élèveront à 17,6 millions d'euros. Quant aux emprunts, s'ils sont entièrement tirés, ils se monteront au maximum à 30,4 millions d'euros en fin d'année 2024. Ceci représente une indexation annuelle de 2 % par rapport au montant dont nous avons hérité en 2013, ainsi que le montre le tableau ci-dessous.

Emprunts à charge de la Commune - EUR						
Année	Solde 1 ^{er} janvier	Nouveaux emprunts	Remboursements	Solde 31 décembre		
2012	23.012.720	5.718.060	-5.370.133	23.360.646	Compte	
2013	23.360.646	2.531.478	-3.117.133	22.774.991		
2014	22.774.991	0	-2.849.366	19.925.625		
2015	19.925.625	2.880.000	-2.421.858	20.383.767		
2016	20.383.767	2.852.253	-2.455.686	20.780.334		
2017	20.780.334	2.978.224	-2.759.819	20.998.739		
2018	20.998.739	3.312.379	-2.884.474	21.426.645		
2019	21.426.645	2.246.000	-2.964.885	20.707.760		
2020	20.707.760	60.000	-3.162.328	17.605.432		
2021	17.605.432	7.001.640	-3.384.187	21.222.885		
2022	21.222.885	1.946.272	-3.222.086	19.947.071		
2023	19.947.071	13.680.310	-3.431.416	30.195.965		Budget
2024	30.195.965	3.614.000	-3.368.082	30.441.883		

Comme vous pouvez le constater à travers les différents tableaux, nous entendons poursuivre la gestion vertueuse de l'argent des contribuables que vous êtes, continuer à maîtriser l'endettement et éviter ainsi de transmettre un cadeau empoisonné aux générations futures.

BEGROTING 2024 OP OVERSCHOT

ONZE FINANCIËN ZOALS GEWOONLIJK ONDER CONTROLE

Op 19 december 2023 heeft de gemeenteraad de begroting voor 2024 van onze gemeente goedgekeurd. De moeilijkheden van de afgelopen jaren hebben onze taak er niet eenvoudiger op gemaakt: Covid, de energiecrisis, Oekraïense vluchtelingen en een sinds 40 jaar ongezien hoge inflatie. Toch vertoont onze begroting een overschot van 103.790 euro. Dit aanzienlijke resultaat is bereikt dankzij een optimaal beheer van onze uitgaven. Tegelijkertijd handhaven we in 2024 de personenbelasting (PB) op 6% en de onroerende voorheffing (OV) op 2.200 opercentiemen, zoals al bijna 30 jaar het geval is en zoals we in 2013 hebben toegezegd. Dankzij deze stabiele tarieven blijven we de op één na laagst belaste gemeente in het Brusselse Gewest.

GEWONE BEGROTING

De gewone begroting dekt de dagelijkse inkomsten en uitgaven van het gemeentebestuur. Voor het eerst overschrijdt ze de 100 miljoen.

EUR	2019	2020	2021	2022	2023	2024
	Rekening	Rekening	Rekening	Rekening	Aangepaste begroting	Begroting
INKOMSTEN						
Prestaties	5.620.415	4.690.589	4.761.521	4.959.944	5.976.210	6.475.483
Transfers	55.593.651	56.873.793	63.584.947	63.852.830	71.455.864	74.446.395
Tr. gesubs. onderwijs	15.695.196	15.778.957	16.119.566	16.898.868	18.386.000	19.785.000
Schulden	2.104.299	1.968.557	1.982.059	1.897.029	1.880.159	1.801.463
Heffingen	217.200	818.653	852.964	817.057	103.184	66.291
TOTAAL INKOMSTEN	79.230.761	80.130.550	87.301.057	88.425.728	97.801.418	102.574.632
UITGAVEN						
Personeel	25.914.477	27.401.511	28.609.609	31.848.757	33.597.131	34.888.463
Personeel gesubs. onderwijs	15.695.196	15.778.957	16.119.566	16.898.868	18.386.000	19.785.000
Pensioenbijdragen	5.416.951	5.643.637	4.731.776	4.876.446	5.788.108	5.729.031
Werkling	7.092.516	6.941.996	7.553.820	7.578.984	9.614.511	10.264.858
Transfers	19.013.668	22.909.491	22.992.061	21.802.546	26.169.112	27.439.714
Schulden	3.407.842	3.637.619	3.809.444	3.726.748	4.002.715	4.148.261
Heffingen	671.234	349.454	2.507.421	576.736	215.515	215.515
TOTAAL UITGAVEN	77.211.885	82.662.665	86.323.695	87.309.085	97.773.092	102.470.841
RESULTAAT EIGEN DIENSTJAAR	2.018.877	-2.532.115	977.361	1.116.643	28.326	103.790
RESULTAAT AFGESLOTEN DIENSTJAREN	12.073.458	10.518.615	7.433.554	6.554.021	5.565.075	4.515.623
HEFFINGEN	-4.174.320	-1.242.222	-2.467.944	-2.105.589	-1.077.778	-329.000
ALGEMEEN RESULTAAT	9.918.014	6.744.278	5.942.971	5.565.075	4.515.623	4.290.413

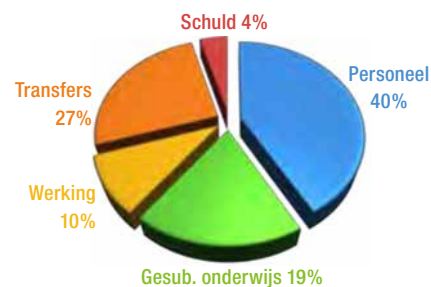

UITGAVEN 2024 = 102,5 MILJOEN

De voortdurende stijging van de toewijzingen aan de politiezone en het OCMW toont aan dat de meerderheid zich inzet voor de veiligheid van iedereen en voor de minderbedeelden. Met inbegrip van deze twee toewijzingen maken personeelskosten met ongeveer 80% het leeuwendeel uit van de gewone begrotingsuitgaven. Dit aandeel is gemakkelijk te verklaren als u bedenkt dat ongeveer 600 mensen rechtstreeks door het gemeentebestuur worden betaald (inclusief werknemers, arbeiders, crèche personeel en niet-onderwijzend schoolpersoneel), waar nog gesubsidieerd onderwijzend personeel, politie- en OCMW-personeel bij komt. Door de ongekende inflatie van de afgelopen 2 jaar en de automatische indexering van de salarissen stijgen de personeelskosten voortdurend. De volgende tabel illustreert de impact van de indexering.

Spilindexen en loonmassa							
Voorbeeld met een maandsalaris van 1.000 €							
	2020	2021	2022	2023	2024		
Januari	1.000	1.020	1.040	1.172	2%	1.195	
Februari	1.000	1.020	1.061	2%	1.172	1.195	
Maart	1.000	1.020	1.061	1.172	1.195		
April	1.020	2%	1.020	1.082	2%	1.172	1.195
Mei	1.020	1.020	1.082	1.172	1.219	2%	
Juni	1.020	1.020	1.104	2%	1.172	1.219	
Juli	1.020	1.020	1.104	1.172	1.219		
Augustus	1.020	1.020	1.104	1.172	1.219		
September	1.020	1.020	1.126	2%	1.172	1.219	
Oktober	1.020	1.040	2%	1.126	1.172	1.219	
November	1.020	1.040	1.126	1.172	1.243	2%	
December	1.020	1.040	1.149	2%	1.195	2%	1.243
Jaargemiddelde	1.015	1.025	1.097	1.174	1.215		
Variatie december/december		2,0%	10,4%	4,0%	4,0%		
Gemiddelde jaarlijkse variatie		1,0%	7,0%	7,0%	3,5%		
Variatie 2023 vs. 2021			7,0%	14,5%	18,5%		

Net als vorig jaar hebben we besloten om bovenop het contractuele bedrag een uitzonderlijke bijdrage van 800.000 euro te doen aan ons pensioenfonds voor 2024. Door de inflatie zullen de pensioenen van de gemeente de komende jaren en decennia stijgen. Het doel van deze uitzonderlijke toewijzing is om de last die we in de toekomst zullen moeten dragen te minimaliseren. Zo zetten we ons behoedzame beheer van de toekomst voort.



BUITENGEWONE BEGROTING

De buitengewone begroting heeft voornamelijk betrekking op de investeringen van de gemeente. Ze bedraagt in totaal 17,6 miljoen euro, gesubsidieerd voor een bedrag van 8,9 miljoen euro. Dit komt neer op een gemeentelijke uitgave van 8,7 miljoen euro, waarvan 5,1 miljoen euro wordt gefinancierd met eigen vermogen en 3,6 miljoen euro met leningen. Om ontsporingen te voorkomen, zal het project niet doorgaan als de subsidies niet worden toegekend.

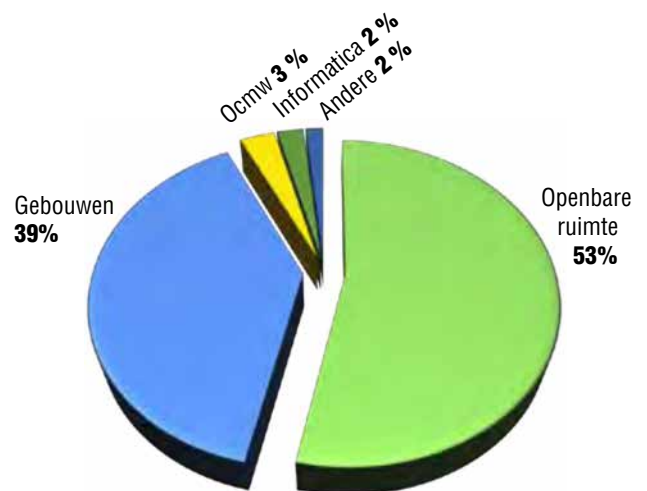

INVESTERINGEN 2024 = 17,6 MILJOEN

De post 'Openbare ruimten' omvat 5,3 miljoen euro voor sportinfrastructuur en 2,3 miljoen euro voor de renovatie en het onderhoud van gemeentelijke wegen.

De post 'Gebouwen' omvat 1,5 miljoen euro voor de voortzetting van het project voor de bouw van een nieuwe Franstalige kleuterschool in Mooi-Bos. In de begrotingswijziging van 2023 werd een initiële begrotingspost van 3,7 miljoen euro opgenomen.

Voor de Nederlandstalige kleuterschool in Mooi-Bos hebben we een buitengewoon reservefonds van 1,05 miljoen euro gecreëerd, wat het bedrag is dat in de gewijzigde begroting voor 2023 is opgenomen.

Op dezelfde manier hebben we voor het project 'Witte Vrouwen' een buitengewoon reservefonds van 1 miljoen euro opgericht aan het einde van 2024. Een voorziening van 500.000 euro per jaar zal elk jaar worden herhaald om geleidelijk een fonds op te bouwen voor de aankoop van het terrein aan de Witte Vrouwenlaan.

GEMEENTEBELASTINGEN

Sint-Pieters-Woluwe blijft trots de tweede gemeente met de laagste belastingen van het Gewest. Zoals beloofd, hebben we besloten om de PB- en OV-tarieven ongewijzigd te laten tot het einde van het mandaat. Onze burgers hebben het al moeilijk genoeg. Door de indexering stijgen de belastingen automatisch. We willen in geen geval een dubbele straf.

	2014		2024	
	PRI/OV	IPP/PB	PRI/OV	IPP/PB
Ouderghem	1.990	6,0 %	1.990	6,0 %
SPW	2.200	6,0 %	2.200	6,0 %
Ukkel	2.700	6,0 %	2.940	5,7 %
Brussel	2.950	6,0 %	2.950	6,0 %
Etterbeek	2.966	7,5 %	2.966	6,0 %
St-Joost	2.980	6,5 %	2.980	6,5 %
Koekelberg	2.490	6,5 %	3.090	6,0 %
Watermaal	2.800	7,5 %	3.090	7,0 %
Berchem	2.750	7,0 %	3.190	6,5 %
SLW	2.450	6,0 %	3.200	5,4 %
Ganshoren	2.990	7,0 %	3.240	6,5 %
Elsene	2.760	7,5 %	3.450	7,5 %
St-Gillis	2.680	7,0 %	3.450	6,3 %
Evere	3.200	6,0 %	3.800	6,5 %
Anderlecht	3.000	6,0 %	3.850	5,5 %
Molenbeek	2.848	6,5 %	3.890	6,3 %
Jette	3.290	7,0 %	3.890*	6,4 %
Vorst	2.720	7,0 %	3.990	7,0 %
Schaerbeek	3.390	6,6 %	4.191	4,6 %

FINANCIËLE SITUATIE ONDER CONTROLE ONDANKS OPEEN-VOLGENDE CRISES

Sinds 2021 hebben we onze goede gewoonte van rekeningoverschotten weer opgepakt. De enige uitzondering was 2020 met de Covid-crisis. Die had niemand kunnen voorzien, en dat resulteerde in een verlies van 2,5 miljoen euro. Voor 2023 hopen we op een aanzienlijk overschot.

Op 31.12.2024 zullen de gewone en buitengewone reserves € 17,6 miljoen bedragen. De leningen zullen, als ze volledig zijn opgenomen, eind 2024 maximaal € 30,4 miljoen bedragen. Dit vertegenwoordigt een jaarlijkse indexatie van 2% ten opzichte van het bedrag dat we in 2013 hebben geërfd, zoals weergegeven in de onderstaande tabel.

Door de gemeente opgenomen leningen - EUR						
Jaar	Saldo op 1 januari	Nieuwe leningen	Aflossingen	Saldo op 31 december		
2012	23.012.720	5.718.060	-5.370.133	23.360.646	Rekening	
2013	23.360.646	2.531.478	-3.117.133	22.774.991		
2014	22.774.991	0	-2.849.366	19.925.625		
2015	19.925.625	2.880.000	-2.421.858	20.383.767		
2016	20.383.767	2.852.253	-2.455.686	20.780.334		
2017	20.780.334	2.978.224	-2.759.819	20.998.739		
2018	20.998.739	3.312.379	-2.884.474	21.426.645		
2019	21.426.645	2.246.000	-2.964.885	20.707.760		
2020	20.707.760	60.000	-3.162.328	17.605.432		
2021	17.605.432	7.001.640	-3.384.187	21.222.885		
2022	21.222.885	1.946.272	-3.222.086	19.947.071		
2023	19.947.071	13.680.310	-3.431.416	30.195.965		Begroting
2024	30.195.965	3.614.000	-3.368.082	30.441.883		

Zoals u in de verschillende tabellen kunt zien, zijn we van plan om door te gaan met ons deugdzame beheer van het geld van de belastingbetaler, om de schuld onder controle te houden en zo te voorkomen dat we een vergiftigd geschenk doorgeven aan toekomstige generaties.

Les Folies de Juli

Un magasin gourmand de thés, cafés et chocolats



Juli tient une boutique pleine de charme dans le quartier du Chant d'Oiseau depuis quelques mois. Passionnée d'arômes et de gourmandises, Juli est sommelière de thés et entrepreneuse. Elle nous parle d'elle et de son magasin, un paradis pour les gourmands.



Racontez-nous votre parcours.

« Après une vie professionnelle bien remplie en Argentine, mon pays d'origine, l'amour m'a amené à Bruxelles, où j'ai fondé une famille. Aujourd'hui, je donne vie à mon rêve d'ouvrir mon propre magasin autour de ma passion pour les gourmandises, et particulièrement le thé ».

Que proposez-vous dans votre magasin ?

« Vous trouverez toute une variété de produits que j'adore : de délicieux chocolats artisanaux belges et un assortiment de biscuits, qui se combinent très bien avec les différents cafés que je propose, ainsi qu'avec les thés d'origine, les mélanges de thés, et les tisanes que j'ai sélectionnés, composés ou créés moi-même ».

Vous êtes en effet sommelière de thé et "Tea blender". Expliquez-nous.

« En tant que sommelière de thés et "Tea blender", je crée mes propres mélanges de thés et tisanes. Au départ d'un souvenir, d'un voyage, d'une histoire, etc., je compose mes propres recettes, uniquement à partir d'ingrédients naturels et bio : thés provenant de différentes plantations autour du monde, herbes, fleurs, fruits, épices et arômes naturels. Dans le catalogue du magasin, j'ai combiné mes propres recettes avec une sélection de thés que j'adore. Pour parvenir à cette sélection pointue, j'ai parcouru le monde et dégusté des centaines de thés, mais aussi suivi des formations en Argentine et en Angleterre ».

Que représente le thé pour vous ?

« Je crois qu'il y a une magie cachée dans une tasse de thé ou une gourmandise. C'est un petit moment d'évasion où le temps et les soucis quotidiens s'évanouissent dans des saveurs et arômes exquis, de petits trésors qui caressent l'âme ».

Parlez-nous de votre projet d'organiser des ateliers de dégustation de thés.

« Les ateliers vous permettront de découvrir de nouveaux arômes et saveurs et de faire un voyage sensoriel autour du thé. Ils aborderont différentes notions théoriques : les types de thés, le processus de fabrication, l'art et la préparation du thé. Néanmoins, l'objectif premier sera de partager un moment de plaisir et d'éveil des sens. »

Il y aura également des « Afternoon Tea Party ».

« Il s'agira d'un après-midi gourmand, à savourer entre amis, en famille ou pourquoi pas seul autour d'un bon livre. Une sélection de délicieux mélanges de thés, accompagnés d'amuse-bouches, petits fours et scones seront proposés, ainsi qu'une coupe de Prosecco pour finir en beauté ».

Toutes les informations pratiques concernant les ateliers et « Afternoon tea party » seront publiées sur le site web. L'inscription sera indispensable (tarif autour de 30€/personne).



Les Folies de Juli
Avenue des Volontaires 195, 1150 Woluwe-Saint-Pierre.
www.lesfoliesdejuli.com/

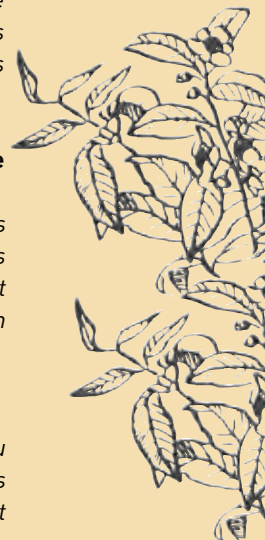

GRATIS PASFOTO RECHTSTREEKS IN DE GEMEENTE

De dienst Bevolking van de gemeente is onlangs uitgerust met zogenaamde 'live enrollment'-apparatuur. In de praktijk is het nu mogelijk om rechtstreeks aan de loketten foto's van burgers te maken voor de volgende documenten: elektronische identiteitskaarten, elektronische verblijfsvergunningen, paspoorten en reisdocumenten, vanaf de leeftijd van 3 jaar. Het maken van foto's is gratis.

Helaas is het met het systeem nog niet mogelijk om foto's te nemen voor rijbewijzen of voor kinderen jonger dan 3 jaar.

Dit nieuwe systeem biedt een aantal voordelen:

- U krijgt een complete service op één plek, aan het loket, zonder extra kosten. U hoeft niet meer naar een fothokje of fotograaf.
- Er bestaat geen risico meer dat uw foto wordt afgekeurd.
- Overbodige afdrucken worden vermeden, omdat alles digitaal is.

Voor ons personeel bespaart deze door de federale overheid voorgestelde nieuwe functie ook tijd en helpt ze identiteitsfraude effectief te bestrijden, omdat er geen twijfel meer bestaat over de identiteit van de gefotografeerde persoon.



VOTRE PHOTO D'IDENTITÉ PRISE DIRECTEMENT À LA COMMUNE ET GRATUITEMENT

Le département population de la commune a été récemment équipé de matériel permettant le « live enrollment ». Concrètement, il est désormais possible de prendre les photos des citoyens directement aux guichets pour les documents suivants : cartes d'identité électroniques, titres de séjour électroniques, passeports et documents de voyage, à partir de 3 ans. La prise de photo est gratuite.

Le système ne permet malheureusement pas encore la prise de photos pour les permis de conduire et pour les enfants de moins de 3 ans.

Ce nouveau système offre plusieurs avantages :

- Vous bénéficiez d'un service complet en un seul endroit, au guichet, sans frais supplémentaires. Il n'est donc plus nécessaire de vous rendre au photomaton ou chez un photographe.
- Vous ne courez plus aucun risque que votre photo soit refusée.
- Des impressions inutiles sont évitées puisque tout est digital.

Pour nos agents, cette nouveauté proposée par le gouvernement fédéral constitue également un gain de temps et permet une lutte efficace contre la fraude à l'identité puisqu'il n'y a plus de doute sur l'identité de la personne photographiée.



LIVRE « LE DON ET SES USAGES »

Nous poursuivons notre présentation des livres écrits par des Wolusanpétrusiens, avec l'ouvrage de Damien de Callatay : « Le don et ses usages. Les émotions comme moyen d'action ». En voici un résumé : « L'action de donner est présente dans notre quotidien, que nous soyons donneur ou receveur, et pourtant nous en ignorons voire en négligeons la portée (...).

Le don ne se limite pas à un exercice généreux, c'est un acte social qui mérite considération et réflexion. (...) Ses causes et ses conséquences en société et sur autrui s'appuient sur le rôle essentiel des émotions induites et récoltées que les neurosciences ont pu confirmer. L'évolution des pratiques du don avec l'apparition des organisations caritatives et l'effacement des organismes religieux en modifient grandement la perception. Depuis ses origines la pratique du don, d'apparence si commune, a des effets tant pour soi-même que pour l'autre : donner est un acte gratifiant, qu'il faut pouvoir exercer efficacement avec maîtrise, avec clarté, avec grâce, avec art (...).

Economiste de formation, Damien de Callatay a travaillé durant 40 ans dans une multinationale, avant d'obtenir un diplôme de philosophie à l'ULB, avec ses recherches sur la gratuité. Il a déjà publié deux ouvrages sur le sujet.

Livre paru aux Editions Libre & Solidaire, disponible dans de nombreuses librairies ou en ligne. 150 pages.

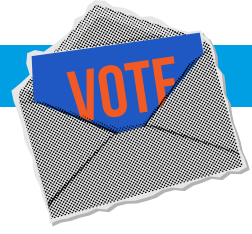

EUROPESE VERKIEZINGEN OP 09/06/24: REGISTRATIE VOOR EU- ROPESE BURGERS

Op zondag 9 juni 2024 worden de leden van het Europees Parlement gekozen in de 27 lidstaten van de Europese Unie. U kunt zich inschrijven als kiezer vanaf 16 jaar (op 9 juni). Als u dat doet, stemt u voor kandidaten op Belgische lijsten en kunt u niet deelnemen aan de verkiezingen voor het Europees Parlement in uw land van herkomst.

HOE KUNT U STEMMEN?

U moet zich inschrijven op de kiezerslijst door een inschrijvingsformulier in te vullen. U kunt zich inschrijven vanaf 14 jaar, maar u kunt pas stemmen vanaf 16 jaar:

- online op www.inscription.elections.fgov.be.
- door naar de gemeentelijke administratie te gaan.

Meer informatie: <https://europeanelections.belgium.be>

EUROPEAN ELECTIONS ON 09/06/24: REGISTRATION FOR EURO- PEAN CITIZENS

On Sunday 9 June 2024, the members of the European Parliament will be elected in the 27 Member States of the European Union. You can register to vote from the age of 16 (on 9 June). If you do, you will vote for candidates on Belgian lists and you will not be able to take part in European Parliament elections in your country of origin.

HOW CAN YOU VOTE?

You must register on the electoral roll by completing an application form. You can apply for registration from the age of 14, but can only vote from the age of 16:

- online at www.inscription.elections.fgov.be
- by going to the local authority.

More information: <https://europeanelections.belgium.be>

GEMEENTERAADSVERKIEZINGEN OP 13/10/24: REGISTRATIE VOOR BUITENLANDSE KIEZERS

De gemeenteraadsverkiezingen vinden plaats op zondag 13 oktober 2024.

Buitenlandse burgers (Europese en niet-Europese) die in België wonen en 18 jaar oud zijn, kunnen in bepaalde gevallen ook deelnemen aan de gemeenteraadsverkiezingen.

HOE KUNNEN ZE DAT DOEN?

U moet zich inschrijven op de kiezerslijst door een inschrijvingsformulier in te vullen (uiterlijk op 31/07/24):

- online op www.inschrijving.verkiezingen.fgov.be
- door naar de gemeentelijke administratie te gaan.

Meer informatie (stemvoorwaarden, gedetailleerde procedure, enz.) is te vinden op onze website <https://www.woluwe1150.be/nl/verkiezingen-2024>, een pagina die regelmatig zal worden bijgewerkt.

LOCAL ELECTIONS ON 13/10/24: REGISTRATION FOR FOREIGN VOTERS

Communal elections will be held on Sunday 13 October 2024.

Foreign citizens (European and non-European) resident in Belgium and aged 18 may, in certain cases, also take part in the municipal elections.

HOW TO VOTE?

You must register on the electoral roll by completing an application form (no later than 31/07/24):

- online at www.inscription.elections.fgov.be
- by going to the local authority.

More information (voting conditions, detailed procedure, etc.) can be found on our website www.woluwe1150.be/elections, a page that will be updated regularly.



ELECTIONS EUROPÉENNES

LE 09/06/24 : INSCRIPTION POUR LES CITOYENS EUROPÉENS

Le dimanche 9 juin 2024, les membres du Parlement européen seront élus dans les 27 États membres de l'Union européenne. Vous pouvez vous inscrire comme électeur et voter à partir de 16 ans minimum (à la date du 9 juin). Dans cas, vous voterez pour des candidats sur des listes belges et vous ne pourrez pas participer aux élections du Parlement européen dans votre pays d'origine.

COMMENT ?

Vous devez vous inscrire sur la liste des électeurs en remplissant un formulaire de demande. Vous pouvez demander votre inscription à partir de 14 ans, mais ne pourrez voter qu'à partir de 16 ans :

- en ligne via www.inscription.elections.fgov.be .
- en vous rendant à l'administration communale.

Plus d'infos : <https://europeanelections.belgium.be/>

ELECTIONS COMMUNALES

LE 13/10/24 : INSCRIPTION POUR LES ÉLECTEURS ÉTRANGERS

Les élections communales auront lieu le dimanche 13 octobre 2024.

Les citoyens étrangers (européens et non européens) qui résident en Belgique et qui sont âgés de 18 ans peuvent, dans certains cas, également participer aux élections communales.

COMMENT ?

Vous devez vous inscrire sur la liste des électeurs en remplissant un formulaire de demande (au plus tard le 31/07/24) :

- en ligne via www.inscription.elections.fgov.be
- en vous rendant à l'administration communale.

Retrouvez plus d'infos (conditions pour voter, procédure détaillée, etc.) sur notre site www.woluwe1150.be/elections, page qui sera régulièrement mise à jour.

SAVE THE DATE :

SOIRÉE D'ACCUEIL DES HABITANTS LE 20 MARS

Envie d'en apprendre plus sur la commune et ses services ou de découvrir de nouvelles activités tout près de chez vous ? Nous serons ravis de vous présenter toutes ces possibilités le mercredi 20 mars à l'occasion de la soirée d'accueil des habitants. Le Collège des Bourgmestre et Echevins et tous les services communaux seront présents, ainsi que les centres de quartier, la police, le CPAS ou la Croix-Rouge.

Mercredi 20 mars 2024 de 17h à 20h dans la salle Fabry du centre culturel (93 avenue Charles Thielemans). Accès gratuit. Bienvenue à tous les habitants.



SAVE THE DATE :

WELKOMSTAVOND VOOR DE INWONERS OP 20 MAART

Wilt u meer weten over de gemeente en haar diensten of wilt u nieuwe activiteiten in uw buurt ontdekken? Wij laten u graag kennismaken met al deze mogelijkheden op woensdag 20 maart tijdens de welkomstavond voor de inwoners. Het college van Burgemeester en Schepenen en alle gemeentelijke diensten zullen aanwezig zijn, evenals de wijkcentra, de politie, het OCMW en het Rode Kruis.

Woensdag maart van 17u tot 20u in de Fabryzaal van het Cultureel centrum (93 Charles Thielemanslaan). Gratis inkom. Alle inwoners zijn welkom.

DIGITAAL SENIOR: NIEUWE CURSUSMODULES

Digitaal Senior biedt u modules van 2 tot 5 cursussen rond specifieke thema's, vergezeld van praktische oefeningen. Dit is de kalender van de komende cursussen:

- **Module 2:** Zijn digitale communicatie op maat maken. Dinsdag 13 en 20/02. Prijs: €10.
- **Module 3:** Uw bestanden beheren, surfen op internet, foto's opslaan en klasseren op uw computer. Dinsdag 12, 19 en 26/03. Prijs: €15.
- **Module 4:** Leer hoe u kunt inloggen, toegang krijgt tot uw bank of administratie en online aankopen kunt doen. Dinsdag 2, 9, 16 en 23/04. Prijs: €20.
- **Module 5:** De beste praktijken op het gebied van cyberbeveiliging kennen. Dinsdag 14 en 21/05. Prijs: €10.
- **Module 6:** Uw smartphone leren gebruiken. Dinsdag 28/05 en 4, 11, 18 en 25/06. Prijs: €25.

Reserveren noodzakelijk via de afdeling Sociale Zaken: 02/773.05.60 of sociale.zaken@woluwe1150.be

Heeft u een specifiek probleem met uw smartphone, tablet of laptop? Profiteer van het computeradvies in het cybercafé. In de praktijk wordt er 30 minuten aan u persoonlijk besteed. Kosten: €3 (aanmelden niet nodig).

De cursussen en het cybercafé vinden plaats in het Cultureel Centrum WHalll (Passerellezaal - niveau 0).

COSYSENIOR: EEN BLIK OP DE KALENDER

CosySenior is een ontmoetingsplaats voor senioren (65+) om samen te komen, ideeën uit te wisselen en nieuwe dingen te ontdekken. Eén keer per maand biedt deze ruimte een breed scala aan activiteiten. Hier is het activiteitenprogramma tot juni:

- **Dinsdag 20 februari van 14u tot 17u** in de W:Halll (Forumzaal): bridgetoernooi
- **Maandag 18 maart van 14u tot 17u** in de W:Halll (Capartzaal): conferentie rond leeftijdsdiscriminatie
- **woensdag 17 april van 14u tot 17u** in het gemeenschapscentrum Mooi-Bos: workshop intergeneratieel bakken met Pasen als thema
- **Woensdag 29 mei van 14u tot 17u** in W:Halll (zaal WhalllStation): Brel-special: concert, interview en signeersessie
- **Donderdag 27 juni van 14 tot 17 uur** in Woluwe Park: praktische workshop over valpreventie

Alle activiteiten zijn gratis, maar reserveren is noodzakelijk: 02/773.05.60 - sociale.zaken@woluwe1150.be

PROXY
CHIMIK
2024

Récolte des petits déchets chimiques ménagers près de chez vous
Inzameling van huishoudelijk klein chemisch afval bij u in de buurt

Woluwe-Saint-Pierre
Sint-Pieters-Woluwe



		J	F	M	A	M	J	J	A	S	O	N	D
Pl. Dumonplein (côté rue de l'Eglise - kant Kerkstraat)	16.00 - 16.45	3		6				3		4		6	
Av. de la Perspective - Perspectieflaan (côté - kant av. P. Vander Biestaan)	16.00 - 16.45		7		3		5		7		2		4
Parvis Ste-Alix - St. Aleidisvoorplein	16.00 - 16.45	10	14	13	10	8	12	10	14	11	9	13	11
Av. du Hockeylaan (Parvis église St-Paul - Voorplein St.-Pauluskerk)	17.00 - 17.45	10		13		8		10		11		13	
Pl. de l'Orée - Bosrandplaats	17.00 - 17.45		14		10		12		14		9		11
Maison communale - Gemeentehuis (av. Ch. Thielemanslaan)	18.00 - 18.45	10	14	13	10	8	12	10	14	11	9	13	11
Parvis des Franciscains / Franciskanenvoorplein	18.00 - 18.45	17	21	20	17	15	19	17	21	18	16	20	18

NUMÉRIQUE SÉNIOR : NOUVEAUX MODULES DE COURS

Le Numérique Senior vous propose des modules de 2 à 5 cours axés sur des thématiques précises, accompagnés d'exercices pratiques. Voici le calendrier des prochaines formations :

- **Module 2** : Personnaliser sa communication digitale. Mardis 13 et 20/02. Prix : 10€.
- **Module 3** : gérer ses dossiers, naviguer sur Internet, conserver et classer ses photos. Mardis 12, 19 et 26/03. Prix : 15€.
- **Module 4** : Apprendre à s'identifier, à accéder à sa banque et à son administration, et à faire des achats en ligne. Mardis 02, 09, 16 et 23/04. Prix : 20€.
- **Module 5** : Connaître les bonnes pratiques en matière de cybersécurité. Mardis 14 et 21/05. Prix : 10€.
- **Module 6** : Apprivoiser son smartphone. Mardis 28/05, et 04, 11, 18 et 25/06. Prix : 25€.

Réservation indispensable via le service des Affaires sociales : 02/773.05.60 ou affaires.socials@woluwe1150.be

Vous rencontrez un problème précis avec votre smartphone, tablette ou ordinateur portable? Profitez de conseils informatiques, lors des **permanences du cybercafé**. En pratique, 30 minutes vous seront consacrées personnellement. Prix : 3€ (pas d'inscription nécessaire).

Les formations et le cybercafé ont lieu au Centre culturel WHalll (salle Passerelle - niveau 0).

COSYSÉNIOR : L'AGENDA DES PROCHAINES ACTIVITÉS

Le CosySenior est un lieu de rencontre pour des moments de convivialité, d'échange, de partage et de découvertes entre seniors (65+). Cet espace vous offre, une fois par mois, un ensemble d'activités diversifiées. Voici le programme des activités jusqu'en juin :

- **Mardi 20 février de 14h à 17h** au W:Halll (salle Forum): **tournoi de bridge**
- **Lundi 18 mars de 14h à 17h** au W:Halll (salle Capart): l'âgisme au cœur d'une conférence-débat
- **Mercredi 17 avril de 14h à 17h** au Centre communautaire de Joli-Bois : atelier intergénérationnel de pâtisserie, sur le thème de Pâques
- **Mercredi 29 mai de 14h à 17h** au W:Halll (salle Whalll-Station) : Spéciale « Brel » : concert, interview et séance de dédicaces
- **Judi 27 juin de 14h à 17h** au parc de Woluwe : atelier pratique pour prévenir les chutes.

Les activités sont gratuites, mais la réservation est indispensable: 02/773.05.60 affaires.socials@woluwe1150.be



PRINTEMPS DE L'EMPLOI 2024

Le service Emploi de Woluwe-Saint-Pierre a le plaisir de vous inviter au Printemps de l'Emploi 2024, organisé en partenariat avec les communes de Woluwe-Saint-Lambert, Auderghem, Watermael-Boitsfort et Actiris.

Nouveauté cette année, nous vous proposons un parcours Emploi en 2 axes :

- 1^{er} axe - **REMOBILISATION** : une série d'activités axées sur le bien-être et la confiance en soi
- 2^{ème} axe - **OUTILLAGES** : des activités vous proposant des outils concrets et indispensables pour une recherche d'emploi efficace

Soit deux quinzaines distinctes d'activités élaborées dans l'objectif de vous préparer au **JOB DAY** qui aura lieu le 25 avril 2024.

À Woluwe-Saint-Pierre, plus particulièrement, nous organiserons des ateliers grâce auxquels vous pourrez découvrir votre Ikigai, reprendre confiance en vous grâce aux techniques théâtrales, recevoir des conseils en image, découvrir ou approfondir LinkedIn, revoir votre CV et votre lettre de motivation, vous préparer aux entretiens d'embauche ou encore en apprendre plus sur ce que l'intelligence artificielle peut vous apporter dans votre vie quotidienne et dans votre recherche d'emploi.

L'agenda détaillé des activités organisées dans les 4 communes sera en ligne dès le 4 mars 2024 :
www.printempsdelemploi.be

MODALITES D'INSCRIPTION :

- Inscription préalable obligatoire. Maximum 3 activités/personne
- Du 4 au 8 mars 2024, uniquement via nos Jobcoaches : (Aucune inscription via le site internet ne sera possible durant cette période)

SERVICE EMPLOI WSP	Sophie GOLINVAUX	02/773.07.42	emploi@woluwe1150.be
	Geneviève WALCKIERS	02/773.05.89	
CPAS WSP OCMW SPW	Elodie AYIKONZENE	02/235.20.74	eayikonzene@woluwe1150.be

À partir du 11 mars, inscription en ligne
via le site internet du Printemps.

JOBLENTE 2024

De Dienst voor Arbeidsbemiddeling van Sint-Pieters-Woluwe nodigt u graag uit op de Joblente 2024, georganiseerd in samenwerking met de gemeenten Sint-Lambrechts-Woluwe, Oudergem, Watermaal-Bosvoorde en Actiris.

Nieuw dit jaar is het werkgelegenheidsprogramma met 2 assen:

- 1^e as - **REMOBILISATIE**: een reeks activiteiten gericht op welzijn en zelfvertrouwen
- 2^e as - **TOOLS**: activiteiten die praktische hulpmiddelen bieden die essentieel zijn voor een effectieve zoektocht naar een baan.

Twee afzonderlijke activiteitenavonden om u voor te bereiden op de **JOB DAY** op 25 april 2024.

Met name in Sint-Pieters-Woluwe organiseren we workshops waar u uw Ikigai kunt ontdekken, uw zelfvertrouwen kunt herwinnen met behulp van theater technieken, imago-advies kunt krijgen, LinkedIn kunt ontdekken of er meer over te weten kunt komen, uw cv en sollicitatiebrief kunt herzien, zich kunt voorbereiden op sollicitatiegesprekken en meer te weten kunt komen over wat kunstmatige intelligentie voor u kan betekenen in uw dagelijks leven en bij het zoeken naar een baan.

De gedetailleerde activiteitenkalender voor de 4 gemeenten staat vanaf 4 maart 2024 online:
www.printempsdelemploi.be/joblente

HOE INSCHRIJVEN?

- Vooraf inschrijven is verplicht. Maximaal 3 activiteiten/persoon
- Van 4 tot 8 maart 2024, alleen via onze Jobcoaches: (In deze periode is inschrijven via de website niet mogelijk).

Vanaf 11 maart online registratie
via de Joblente website.





EEN NIEUW PLATFORM VOOR WERK EN VRIJWILLIGERSWERK IN SPW

Bent u op zoek naar een nieuwe professionele uitdaging?
Hebt u een bedrijf in Sint-Pieters-Woluwe en een job te bieden?
Wilt u vrijwilligerswerk doen?

Dan is ons nieuwe jobs-/vrijwilligersplatform iets voor u. Om alle beschikbare vacatures te raadplegen of om als werkgever een vacature in te dienen, gaat u gewoon naar de website van de gemeente (www.woluwe1150.be) en klikt u op het tabblad 'Jobs' in het menu.

Op het nieuwe platform vindt u vier tabbladen:

- **Jobs bij het gemeentebestuur:** jobaanbiedingen van het gemeentebestuur van Sint-Pieters-Woluwe.
- **SPW-vacatures:** jobaanbiedingen van andere gemeentelijke entiteiten (OCMW, gemeentelijke vzw's, culturele en sportcentra, enz.), maar ook van privéwerkgevers in de gemeente + werkgevers kunnen een aanbod indienen via een formulier.
- **Vrijwilligerswerk:** mogelijkheden voor vrijwilligerswerk in Sint-Pieters-Woluwe.
- **Vorming & evenementen:** nieuws en evenementen van de lokale werkgelegenheidsdienst (Job Day, Joblente, workshops, enz.).

UNE NOUVELLE PLATEFORME POUR L'EMPLOI ET LE BÉNÉVOLAT À WSP

Vous cherchez un nouveau défi professionnel ?
Vous avez une entreprise à Woluwe-Saint-Pierre et un emploi à proposer ?
Vous avez envie de vous investir dans une activité bénévole ?

Notre nouvelle plateforme emploi/bénévolat est faite pour vous. Pour consulter toutes les offres disponibles ou en proposer en tant qu'employeur, il suffit de vous rendre sur le site Internet de la commune (www.woluwe1150.be) et de cliquer sur l'onglet « Jobs » dans le menu.

Sur la nouvelle plateforme, vous retrouverez alors quatre onglets :

- **Emploi à l'administration :** les offres d'emploi de l'administration communale de Woluwe-Saint-Pierre.
- **Emploi sur WSP :** les offres d'emploi des autres entités communales (CPAS, ASBL communales, centres culturels et sportifs, etc.), mais aussi des employeurs privés de la commune + possibilité pour les employeurs de proposer une offre via un formulaire.
- **Bénévolat :** les offres de bénévolat à Woluwe-Saint-Pierre.
- **Formations & événements :** l'actualité et les événements du service Emploi de la commune (Job Day, Printemps de l'Emploi, ateliers, etc.).

FORMATIONS À L'INFORMATIQUE GRATUITES À L'ESPACE PUBLIC NUMÉRIQUE



L'ASBL Fobagra organise régulièrement des formations gratuites à l'informatique, avec le soutien de la commune. Elles se déroulent à l'Espace Public Numérique (étage -1 de la maison communale).

Voici le programme des prochaines formations (les mardis et jeudis de 13h30 à 17h) :

- **Initiation à Excel en huit séances : 06/02, 08/02, 13/02, 15/02, 20/02, 22/02, 27/02 et 29/02.**

Nouveau : il est désormais possible de s'inscrire aux formations par téléphone, au 02/773.07.67. L'inscription à l'EPN reste obligatoire et gratuite pour suivre les formations.

L'EPN est également librement accessible aux horaires suivants (attention, nouveaux horaires)

- **Mardi de 17h à 19h**
- **Mercredi de 10h à 12h30 et de 13h30 à 18h**
- **Jedi de 10h à 12h30 et de 17h à 19h**
- **Vendredi de 10h à 12h30 et de 13h30 à 18h**
- **Samedi de 9h à 13h**

Les ordinateurs sont à votre disposition pour effectuer vos démarches en ligne ou travailler dans un lieu calme. Accès à l'EPN via la maison communale (passer le hall d'accueil et descendre au -1) ou par la bibliothèque (uniquement durant ses heures d'ouverture).

SURVOL : MERCI POUR VOTRE MOBILISATION LORS DE L'ENQUÊTE PUBLIQUE !

L'enquête publique concernant la demande de renouvellement du permis d'environnement de l'aéroport introduite par son exploitant s'est achevée comme prévu le 8 janvier dernier.

Malgré les multiples obstacles (période des fêtes de fin d'année, procédure d'identification, site exclusivement en néerlandais, etc.), vous avez été plus de 800 à adresser une réclamation aux autorités flamandes chargées d'analyser la demande de l'exploitant !

Au total (toutes communes belges confondues) 4.300 réclamations ont été introduites. Cela témoigne que le survol impacte largement l'environnement de l'aéroport. Le problème n'est pas limité à notre commune, mais votre très forte mobilisation traduit le caractère particulièrement aigu des nuisances aériennes au-dessus de Woluwe-Saint-Pierre.

En parallèle de vos réclamations, la commune a mandaté un avocat spécialisé en droit de l'environnement de la Région flamande pour rédiger un avis technique et complet. Cet avis a été approuvé lors d'un Collège spécial le 5 janvier dernier. Vous pourrez trouver un résumé de l'avis en français sur notre site www.woluwe1150.be/survol ainsi que l'avis complet (uniquement en néerlandais).

La Région flamande dispose de 120 jours pour se prononcer sur la demande à partir du moment où elle est introduite. Cela nous mène fin mars. Ce délai peut être prolongé de 60 jours. On sera alors fin mai.

La commune suivra bien sûr ce dossier avec toute l'attention qu'il requiert et ne manquera pas de vous tenir informés dans le Wolumag et sur son site internet.

VLUCHTEN BOVEN DE GEMEENTE: BEDANKT VOOR UW DEELNAME AAN HET OPENBAAR ONDERZOEK!

Het openbaar onderzoek naar de aanvraag tot hernieuwing van de milieuvergunning van de luchthavenexploitant is op 8 januari zoals voorzien afgelopen.

Ondanks een aantal obstakels (de feestdagen, de identificatieprocedure, een uitsluitend Nederlandstalige site, enz.) hebben meer dan 800 van jullie een klacht ingediend bij de Vlaamse autoriteiten die de aanvraag van de exploitant moeten onderzoeken!

In totaal werden er 4.300 klachten ingediend (alle Belgische gemeenten). Dit toont aan dat overvliegende vliegtuigen een grote impact hebben op de omgeving van de luchthaven. Het probleem beperkt zich niet tot onze gemeente, maar uw zeer sterke mobilisatie weerspiegelt de bijzonder acute aard van de vliegvervuiling boven Sint-Pieters-Woluwe.

Parallel met uw klachten heeft de gemeente een advocaat gespecialiseerd in milieurecht van het Vlaamse Gewest de opdracht gegeven om een uitgebreid technisch advies op te stellen. Dit advies werd goedgekeurd door een Bijzondere Raad op 5 januari. U kunt een samenvatting van het advies in het Frans vinden op onze website www.woluwe1150.be/vliegroutes, evenals het volledige advies (alleen in het Nederlands).

Het Vlaamse Gewest heeft 120 dagen de tijd om een beslissing te nemen over de aanvraag vanaf het moment dat deze is ingediend. Dat is dus eind maart. Deze termijn kan met 60 dagen worden verlengd. We zijn dan eind mei.

De gemeente volgt deze zaak uiteraard op de voet en houdt u op de hoogte in Wolumag en op haar website.



800 réclamations: Merci!
klachten: Dank U!

www.woluwe1150.be/survol
www.woluwe1150.be/vliegroutes





BEMIDDELING OM JE GESCHILLEN IN DER MINNE TE SCHIKKEN

Een lokale bemiddelingsdienst wordt gratis aangeboden aan alle inwoners. Zit u in een moeilijke situatie? Wilt u uw geschil in der minne schikken? Dan kan de lokale bemiddelingsdienst helpen! Door gebruik te maken van bemiddeling kun je een gerechtelijke procedure vermijden, deelnemen aan het zoeken naar een oplossing die voor beide partijen bevredigend is, en gehoord worden. Dit alles in strikte vertrouwelijkheid.

WIE KOMT IN AANMERKING?

Iedereen die in Sint-Pieters-Woluwe woont of werkt.

WANNEER KAN IK EEN BEROEP DOEN OP DEZE DIENST?

Iedereen die een probleem heeft met een buur, een probleem binnen de familie, een probleem binnen een flatgebouw of een conflict tussen huisbaas en huurder, enz.

Contact: Sandra Lopo op 0473/71.70.03

slopo@paj1150.be

Gesprekken zijn alleen op afspraak.

LA MÉDIATION POUR RÉSOUDRE VOS CONFLITS À L'AMIABLE

Un service de médiation de proximité est offert gratuitement à tous les citoyens par la commune. Vous vivez mal une situation ? Vous souhaitez résoudre votre conflit à l'amiable ? Dans ce cas, le service médiation de proximité peut vous aider !

Le recours à la médiation permet d'éviter une procédure judiciaire, d'être acteur dans la recherche d'une solution satisfaisante pour chacun, d'être écouté et entendu. Tout ceci dans un respect strict de la confidentialité.

QUI PEUT EN BÉNÉFICIER ?

Tous les citoyens domiciliés ou exerçant une profession à Woluwe-Saint-Pierre.

DANS QUEL CAS PEUT-ON FAIRE APPEL À CE SERVICE ?

Toute personne qui est confrontée à un problème de voisinage, un problème au sein de la famille, au sein d'une copropriété ou encore un conflit entre propriétaire et locataire, etc.

Contact : Sandra Lopo au 0473/71.70.03

slopo@paj1150.be

Les entretiens ont lieu uniquement sur RDV.



SOUTIEN SCOLAIRE PAR L'ASBL PAJ

Besoin d'un coup de pouce dans ta scolarité ? L'ASBL PAJ (service Prévention de la commune) organise différents projets dont :

- **SOUTIEN SCOLAIRE INDIVIDUEL** au TUTORAT (pour les jeunes de la 3^{ème} primaire à la 6^{ème} secondaire)
- **METHODE DE TRAVAIL** pour mieux étudier et comprendre les cours
- **ACCOMPAGNEMENT INDIVIDUEL** pour les jeunes souhaitant retrouver de la motivation et de l'épanouissement scolaire
- **INFORMATION & ORIENTATION SCOLAIRE** pour toutes questions sur l'école ou le monde scolaire

Infos et inscriptions : 02/779.89.59

www.asbl-paj.com

NOCTURNE DU SALON D'OPTIONS « PARCOURS TON ORIENTATION »



Tu te poses des questions sur tes choix d'options à partir de la 3^{ème} secondaire ? Vous êtes parent/responsable d'un-e jeune et vous avez des questions sur les options et filières ?

Rendez-vous à la nocturne du salon, où les visiteurs auront la possibilité de se rendre de stand en stand à la découverte d'un large panel d'options présentées par des élèves en dernière année de secondaire ainsi que leurs professeurs.

Quand ? Le jeudi 22 février 2024 de 16h30 à 19h

Où ? Au W:Hall (salle Fabry), 93 avenue Charles Thielemans.

Pour qui ? Le salon s'adresse à tout public désireux de recevoir une information sur les options dans les écoles secondaires des communes de Woluwe-Saint-Pierre, Woluwe-Saint-Lambert et Etterbeek.

Tarif : Gratuit.



UNE CELLULE EVA À LA ZONE DE POLICE MONTGOMERY

Le 12 décembre 2023, la zone Montgomery a inauguré une nouvelle cellule d'accompagnement appelée EVA. Celle-ci se décline dans chacune des trois maisons de police de la zone.

EVA, cela signifie « Emergency victim assistance ». Il s'agit d'une cellule entièrement vouée à **l'accueil des victimes de violences sexuelles ou intrafamiliales**. Un dispositif a ainsi été mis en place pour améliorer l'accueil réservé aux personnes qui viennent porter plainte pour de tels faits.

Il n'est par exemple plus nécessaire de faire la file au milieu d'autres personnes à l'accueil. On peut contacter cette cellule EVA par téléphone ou mail ou prendre directement rendez-vous en ligne via le site web de la zone Montgomery (voir coordonnées ci-dessous).

Lorsque l'activation du dispositif EVA est requise, des personnes formées à cet effet prennent la victime en charge. Celle-ci est ensuite invitée à se rendre dans un local confortable, apaisant et insonorisé. Chaque étape est conçue pour lui accorder un maximum d'attention et lui permettre de déposer plainte en toute confidentialité, dans un cadre bienveillant.

Les policiers actifs dans la cellule EVA n'y sont pas exclusivement affectés. Elle est principalement constituée de policiers de la section Jeunesse de la Recherche locale dont certains ont suivi une formation EVA dispensée par Safe Brussels et d'autres des formations aux violences intrafamiliales organisées par notre Service d'Assistance Policières aux Victimes. Des formations qui ont déjà été suivies par plusieurs centaines de membres du personnel de la zone Montgomery, tous services confondus et auxquelles doivent systématiquement assister tous les policiers nouvellement engagés.

La cellule EVA de notre zone de police est accessible 24h/24, 7 jours sur 7.

Contact : 02/788.96.92

zpz.montgomery.EVA@police.belgium.eu

www.police.be/5343/fr/

EEN EVA-CEL IN DE POLITIEZONE MONTGOMERY

Op 12 december 2023 heeft de politiezone Montgomery een nieuwe ondersteuningscel EVA in gebruik genomen die beschikbaar is in elk van de drie politiehuisen van de zone.

EVA staat voor "Emergency Victim Assistance". Het is een eenheid die zich volledig richt op de **ondersteuning van slachtoffers van seksueel of huiselijk geweld**. Er is een hele reeks maatregelen genomen om de opvang te verbeteren van mensen die een klacht komen indienen over dergelijke incidenten.

Het is bijvoorbeeld niet langer nodig om bij de receptie in de rij te staan. U kan contact opnemen met deze EVA-cel per telefoon of e-mail of u kan direct online een afspraak maken via de website van de zone Montgomery. Wanneer het EVA-systeem moet worden geactiveerd, neemt getraind personeel het slachtoffer onder zijn hoede. Het slachtoffer wordt dan uitgenodigd om naar een comfortabele, rustgevende, geluidsichte kamer te gaan. Elke fase is zo opgevat dat het slachtoffer maximale aandacht krijgt en in alle vertrouwelijkheid een klacht kan indienen in een zorgzame omgeving.

De politiemensen die actief zijn in de EVA-eenheid zijn niet exclusief aan deze eenheid toegewezen.

Ze bestaat voornamelijk uit collega's van de jeugdafdeling van de lokale recherche, van wie sommigen een EVA-opleiding hebben gevolgd die wordt gegeven door Safe Brussels en anderen die een opleiding in huiselijk geweld hebben gevolgd die wordt georganiseerd door onze dienst voor politionele slachtofferbejegening. Deze cursussen zijn al gevolgd door enkele honderden personeelsleden in de zone Montgomery, verspreid over alle diensten, en moeten systematisch worden gevolgd door alle nieuw aangeworven politiemensen.

De EVA-cel in onze politiezone is 24 uur per dag, 7 dagen per week beschikbaar.

Contact : 02/788.96.92

zpz.montgomery.EVA@police.belgium.eu

www.politie.be/5343



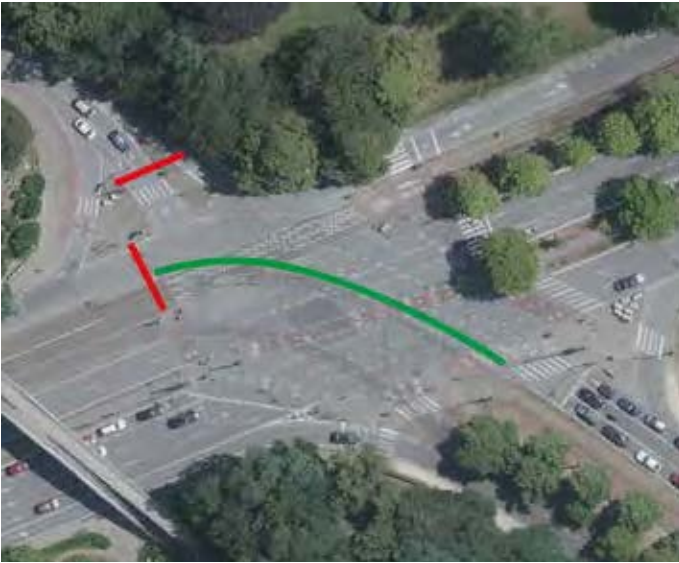

INFORMATIE OVER DE WIJZIGINGEN AAN HET KRUISPUNT PARMENTIER/TERVUREN

Afgelopen september hebben veel inwoners van de gemeente geklaagd over een verkorting van de duur van de groenlichtfase voor het verlaten van de Parmentierlaan en het oprijden van het kruispunt Parmentier/Tervuren/Vorst. Omdat de gemeente niet op de hoogte is gebracht van wijzigingen aan de verkeerslichten, heeft ze contact opgenomen met Mobiel Brussel. Helaas is dit niet de eerste keer dat het Gewest geen overleg pleegt met de gemeente over zaken die onze inwoners dagelijks aangaan.

Het Gewest, dat nu nauw wil samenwerken met de lokale overheid, heeft uitgelegd dat ze de fase van de verkeerslichten op het kruispunt heeft aangepast om conflicten tussen gebruikers te verminderen. Het kruispunt is namelijk een 'ZACA', oftewel een ongevalgevoelige zone. Volgens het Gewest is dit vooral te wijten aan het feit dat voertuigen die van de Vorstlaan komen en richting Montgomery of de Woluwelaan rijden, het pad van fietsers kruisen wanneer ze de Tervurenlaan oversteken. Hetzelfde probleem doet zich voor bij voertuigen die vanaf de Parmentier richting de 4 Armen rijden.

Om dit op te lossen heeft Brussel Mobiliteit de groenlichtfases voor Vorst enerzijds en Parmentier anderzijds gescheiden. De groenlichttijd is dus beperkter dan voor deze wijziging.

Hoewel de gemeente alleen maar blij kan zijn met een initiatief om de veiligheid te verbeteren op een kruispunt dat voorheen als gevaarlijk werd beschouwd, betreurt ze het dat de groenlichtfase voor het verlaten van Parmentier zo kort is. Ze heeft gevraagd om deze te verlengen. Dit wordt momenteel onderzocht door het Gewest. Ga voor meer informatie naar <https://www.woluwe1150.be/nl/gemeentediensten/mobilite-nl>.



INFORMATIONS SUR DES MODIFICATIONS AU CARREFOUR PARMENTIER/TERVUEREN

En septembre dernier, beaucoup d'habitants de la commune se sont plaints d'une diminution de la durée de la phase de feu vert permettant de quitter l'avenue Parmentier et de s'engager sur le carrefour Parmentier/Tervuren/Souverain. La commune n'ayant pas été informée d'un quelconque changement au niveau des feux, elle a pris contact avec Bruxelles Mobilité. Ce n'est malheureusement pas la première fois que la Région omet de se concerter avec la commune pour des dossiers qui impactent pourtant les Sanpétrusiens au quotidien.

La Région, qui s'engage à présent à soigner la concertation avec la commune, a expliqué avoir modifié la phase de feux du carrefour en vue de diminuer les conflits entre utilisateurs. Ce carrefour est en effet une « ZACA », à savoir une zone à concentration d'accidents. C'est notamment lié, selon la Région, au fait que les véhicules venant du boulevard du Souverain et allant vers Montgomery ou le boulevard de la Woluwe croisent la trajectoire des cyclistes au moment où ils traversent l'avenue de Tervuren. Même problème avec les véhicules qui viennent de Parmentier et qui vont vers les 4 bras.

Pour résoudre cela, Bruxelles Mobilité a séparé les phases de feu vert pour Souverain d'une part, et pour Parmentier de l'autre. Le temps de feu vert est donc plus limité qu'avant ce changement.

Si la commune ne peut que saluer une initiative visant à améliorer la sécurité d'un carrefour jusqu'ici jugé dangereux, elle regrette que la phase de feu vert pour quitter Parmentier soit si courte. Elle a demandé qu'elle soit tout de même rallongée. C'est en cours d'analyse auprès de la Région. Plus d'informations sur notre page www.woluwe1150.be/mobilite.



RÉNOVATION DE LA CHAUSSÉE DE STOCKEL DU 26/02 AU 06/03

La commune de Woluwe-Saint-Pierre, en collaboration avec une firme externe, va procéder à la rénovation complète de la chaussée de Stockel, du numéro 284 (librairie) jusqu'au Val des Seigneurs. Les différents impétrants (Proximus, Sibelga et Vivaqua) sont déjà intervenus et ont terminé leurs travaux. Il reste donc la réfection proprement dite de la voirie, qui consistera en :

- La démolition du revêtement et du coffre de la voirie
- La pose de la fondation en bi-couche
- La remise à niveau des avaloirs et des taques d'égout
- La pose d'une première couche d'assise asphaltique
- La pose de la couche de roulage asphaltique.

Afin de minimiser l'impact sur la circulation et les riverains, le chantier se déroulera durant le congé de détente (carnaval). Les équipes travailleront de 6h à 22h du lundi au samedi pour respecter ces délais. Deux phases de chantier sont prévues :

- Du 26/02 au 01/03 (5 jours ouvrables) : le tronçon compris entre la librairie (n°284) et le Garage de Stockel (n°393)
- Du 02/03 au 06/03 (4 jours ouvrables) : le tronçon compris entre le garage et le début du Val des Seigneurs.

La circulation sera interdite durant le chantier et les garages seront inaccessibles. Les déviations ad hoc seront mises en place. Les riverains seront autorisés à stationner dans les clos adjacents, y compris ceux situés sur Woluwe-Saint-Lambert. D'autres solutions de stationnement sont actuellement étudiées. À noter que **les commerces et trottoirs resteront accessibles durant toute la durée des travaux.**

Nous nous excusons d'ores et déjà pour les nuisances occasionnées. Cependant, l'état de la voirie est préoccupant et **cette rénovation complète est indispensable** pour assurer la sécurité de tous les usagers de façon pérenne.

Retrouvez les plans complets du chantier sur notre site www.woluwe1150.be/travaux-en-cours

RENOVATIE VAN DE STOKKELSESTEENWEG VAN 26/02 TOT 06/03

De gemeente Sint-Pieters-Woluwe zal in samenwerking met een externe firma de volledige renovatie van de Stokkelsesteenweg uitvoeren, van nummer 284 (boekhandel) tot Herendal. De verschillende nutsbedrijven (Proximus, Sibelga en Vivaqua) hebben hun werkzaamheden al afgerond. Wat overblijft is het eigenlijke herstel van de rijweg, dat zal bestaan uit:

- Afbraak van het wegdek en de wegbak
- Aanbrengen van een tweelaagse fundering
- Opwaarderen van de afvoeren en kolken
- Aanbrengen van een eerste asfalt funderingslaag
- Aanbrengen van de asfalt rijlaag.

Om de impact op het verkeer en de omwonenden te minimaliseren, zullen de werkzaamheden plaatsvinden tijdens de carnavalsvakantie. Om deze deadlines te halen, werken de ploegen van maandag tot zaterdag van 6 tot 22 uur. Er zijn twee werkfasen gepland:

- Van 26/02 tot 01/03 (5 werkdagen): het gedeelte tussen de boekhandel (nr. 284) en de Garage de Stockel (nr. 393).
- Van 02/03 tot 06/03 (4 werkdagen): het gedeelte tussen de garage en het begin van Herendal.

Tijdens de werken is het verkeer onderbroken en zijn de garages ontoegankelijk. Er worden aangepaste omlleidingen voorzien. Bewoners mogen parkeren in de aangrenzende afgesloten zones, ook in Sint-Lambrechts-Woluwe. Andere parkeeroplossingen worden momenteel bestudeerd. **Winkels en voetpaden blijven toegankelijk tijdens de werken.**

Onze excuses voor het ongemak. De staat van de weg is echter zorgwekkend en **deze volledige renovatie is essentieel** om de veiligheid van alle gebruikers op lange termijn te garanderen. De volledige plannen van de werkzaamheden zijn te vinden op onze website

<https://www.woluwe1150.be/nl/travaux-en-cours-nl/>



Chic, classique ou contemporain



Modèle **TOSCANE** en microfibre
Le canapé 3 places en 2 relax électriques
+ le canapé 2 places*

**Venez découvrir nos promotions
de Saint-Valentin !**

**321, Chaussée de Louvain
1932 Woluwé-St-Etienne**

Ouvert du lundi au samedi de 10h. à 18h30 - fermé le dimanche
parling privé - tél : 02/771 15 11 - www.marie-beth.com

*voir conditions en magasin du 1er au 28 février 2024

MOBILIER D'ART & DÉCORATION
MARIE-BETH

Nouveaux commerçants



DE WOLUWE-SAINT-PIERRE

JUG INSTRUMENTS : ATELIER DE LUTHERIE GUITARE

Fort de 25 années d'expériences et de 15 ans passés au service de la célèbre maison d'instruments de musique AZZATO, le luthier Rafael Van Mulders ouvre son atelier de lutherie à Stockel. L'atelier propose des services tels que le réglage, la réparation et l'entretien de vos guitares ainsi que tous types d'instruments à cordes pincées : mandoline, ukulélé, bouzouki, etc. En plus d'être le luthier d'artistes reconnus en Belgique (Jali, Thomas Frank Hopper, Kris Dane ou encore Stef Kamil Carlens), Rafael a suscité, grâce à ses créations visibles sur ses pages Facebook et Instagram sous le nom de Jug Instruments, l'intérêt de musiciens de renommée internationale tels que Ben Harper, Joe Walsh ou encore Lenny Kaye.

L'atelier est ouvert du lundi au vendredi uniquement sur rendez-vous : par téléphone au 0479/316.883 ou par email : rafael@jug-instruments.com

Adresse: 147 rue François Desmedt, 1150 Woluwe-Saint-Pierre.



CENTRE MÉDICAL DAMIEN

Dans un cadre familial et de proximité, l'équipe du Centre médical Damien propose des services de médecine générale, de pédiatrie et de kinésithérapie :

- Dr Ugo Bréda: médecin généraliste à l'écoute de toute la famille.
- Dr Marie-Emeline Leboutte: pédiatre, avec une spécialisation en dermatologie pédiatrique.
- Ann-Emmanuelle Leboutte: kinésithérapie générale (rééducation physique, gestion de la douleur, troubles musculo-squelettiques, etc.).

Le centre médical est ouvert tous les jours de la semaine, possibilité de visites à domicile. Adresse : avenue Père Damien 79, 1150 Woluwe-Saint-Pierre.

Vous trouvez toutes les informations utiles sur le site : www.cmdamien.be



ÑUKE MAPU : NOUVEAU SERVICE DE LIVRAISON VRAC ALIMENTAIRE

La boutique conseil éco-responsable Ñuke Mapu a appelé bocally.be à la rescousse pour vous faciliter les courses en vrac dans notre commune. Bocally, le vrac easy, est une épicerie en ligne qui prépare vos courses alimentaires vrac en bocaux consignés. Vous les rapportez vides la prochaine fois pour récupérer la caution. Dès février, Ñuke Mapu devient point-dépôt pour Bocally. Faites donc toutes vos courses d'un seul coup : l'épicerie vrac via bocally.be chez Ñuke Mapu, à compléter sur place pour le non-alimentaire, et les produits frais au marché du samedi ! Pour vous inscrire à ce service, scannez le QR code ou allez directement sur <https://bit.ly/bocallyaWoluwe>

Nuke Mapu, Val des Seigneurs, 17B, 1150 Woluwe-Saint-Pierre. Isabelle : 02/853.06.37.

Bocally : www.bocally.be, Barbara: 0496/57.99.07.



UN LIVRE QUI SE REFERME AU MILAN

Après plus de 32 ans de bons et loyaux services, l'équipe du restaurant Le Milan, une institution du quartier de Stockel, a arrêté ses activités pour une pension bien méritée... Voici un livre de 32 pages qui se referme et qui restera gravé dans les mémoires des nombreux clients du restaurant et amis. Merci Claudio, Alfi, Kevin, Maria et Véronique pour tout le bonheur apporté durant ces années, et bon vent pour la suite. Le restaurant, de son côté, rouvrira le 7 février avec une nouvelle équipe à sa tête.

DELEN

PRIVATE BANK



Pour aujourd'hui et pour demain

Votre patrimoine, vous le constituez précieusement.

Nous le respectons et veillons à sa croissance à long terme grâce à notre expertise en gestion et planification, selon une approche durable et personnelle.

De la sérénité pour vous et votre famille, aujourd'hui et demain.

Voor vandaag en morgen

U kan gerust zijn. Het vermogen dat u opbouwt, nemen wij ter harte.

Dat koesteren, bewaken en versterken we. Van beleggingen tot vermogensplanning.

Op onze persoonlijke manier, met een vooruitziende blik.

Zo dragen we zorg voor u en uw familie, vandaag en morgen.

WWW.DELEN.BANK

AVENUE DE TERVUEREN 72 - 1040 BRUXELLES

STEEDS MEER DUURZAME EN BURGERINITIATIEVEN IN SINT-PIETERS-WOLUWE

Collectieve moestuinen, buurtcompost, groenere en rustigere straten, buurtateliers en opleidingen, insectenhotels of educatieve bijenkorven, enz. Sint-Pieters-Woluwe heeft een overvloed aan projecten die mensen blijven inspireren om een aangenamere en duurzamere gemeenschap te creëren. Met de hulp van lokale en regionale financiering werden de voorbije twee jaar enkele uitstekende projecten gelanceerd.

Een gemeenschappelijk kippenhok in De Drevekens voor jong en oud!

Een nieuwe transparante educatieve bijenkorf waarmee u de bijenwereld bij Artos van dichtbij kunt bekijken.

In de wijk Vogelzang vinden er workshops plaats over hoe u zelf uw fiets kunt repareren, maar ook workshops over zero-waste en stadscultuur.



De buurtcompost in de Vriendschapswijk nieuw leven inblazen en herstellen. Interesse om deel te nemen? De compost staat open voor iedereen die mee wil doen! Contact: edd.capfamille@outlook.com - 0479/13.83.33.

WENST U OOK EEN IDEE VOOR UW BUURT IN DE PRAKTIJK BRENGEN? ER BESTAAN TWEE SOORTEN FINANCIËLE STEUN:

VOOR GROOTSCHALIGE PROJECTEN: GEWESTELIJKE STEUN!

De projectoproep Vooruit met de wijk van Leefmilieu Brussel helpt u bij de realisatie van uw collectieve buurtprojecten. De prijs bestaat uit methodologische ondersteuning en financiële steun tot 30.000 euro!

Volgende indieningstermijn voor voorprojecten: 10 maart 2024.

Meer informatie: vooruitmetdewijk.brussels

VOOR KLEINE INITIATIEVEN: GEMEENTELIJKE STEUN!

De gemeente steunt ook kleine initiatieven voor duurzame ontwikkeling van collectief belang via een eenmalige gemeentelijke subsidie. Jaarlijks wordt een budget van 5000 euro toegelikt aan 4 tot 8 initiatieven. Lees meer over de voorwaarden en selectiecriteria op onze gemeentelijke website: duurzaam.woluwe1150.be/subsidies

DE WINNAARS VAN DE GEMEENTELIJKE SUBSIDIE VOOR 2023 ZIJN:

- De Heilig Hartschool van Stokkel voor de vergroening van haar speelplaats;
- De wijk Kelle voor de restauratie van de buurtcompost van De Drevekens;
- De wijk Sous les Palmiers d'Éléonore voor de organisatie van workshops om mensen bewust te maken van zero waste en hergebruik/reduce;
- Groupe F voor een studieproject over het vangen van Aziatische horzels.

Meer projecten: duurzaam.woluwe1150.be/burger-projecten

AGENDA DURABLE

8/02 À 19H : SOIRÉE COUTURE

organisée par Stockel Durable (2^{ème} jeudi de chaque mois). Inscription et info : sophie.schuermans@gmail.com



18/02 À 16H : L'ODYSSÉE D'AYOUK,

théâtre jeune public d'objets recyclés (dès 5 ans) au W:Halll, dans le cadre du Cycle Passerelle Transition. Info et réservation : whalll.be/spectacle/lodysee-dayouk



18/02 À 10H : CONFÉRENCE « GESTES MALINS AU JARDIN ».

Info, tarif et inscription obligatoire : info@cercle-horticole-woluwe.be - 0488 41 62 59.



03/03 DE 13H À 16H : ATELIER « DÉMONSTRATION TAILLE ARBUSTES »

organisé par le Cercle Royal Horticole et Avicole de Woluwe-Stockel (Mme Denet). Info, tarif et inscription (obligatoire) : info@cercle-horticole-woluwe.be 0488/41.62.59.



TOUJOURS PLUS D'INITIATIVES DURABLES ET CITOYENNES À WOLUWE-SAINT-PIERRE

Potagers collectifs, composts de quartier, rues apaisées et végétalisées, ateliers et formations de quartier, hôtels à insectes ou ruchers pédagogiques, etc. Les projets foisonnent et continuent d'inspirer à Woluwe-Saint-Pierre, pour une commune plus agréable et durable. Avec l'aide des soutiens communaux ou régionaux, de beaux projets ont d'ailleurs vu le jour ces deux dernières années.

Un poulailler citoyen aux Venelles pour le plaisir des petits et grands !



Un nouveau rucher pédagogique transparent qui permet de s'approcher et découvrir de plus près l'univers des abeilles chez Artos



Dans le quartier du Chant d'Oiseau, des ateliers pour réparer soi-même son vélo, des ateliers zéro déchet et de culture en ville.



Relance et remise en état du compost collectif à la Cité de l'Amitié. Intéressé d'y prendre part ? Le compost est ouvert à toute nouvelle personne souhaitant s'y impliquer ! Contact : edd.capfamille@outlook.com 0479/13.83.33.



VOUS AUSSI, VOUS SOUHAITEZ CONCRÉTISER UNE IDÉE POUR VOTRE QUARTIER ? DEUX TYPES DE SOUTIENS FINANCIERS EXISTENT:

POUR DES PROJETS DE GRANDE AMPLÉUR, LE SOUTIEN RÉGIONAL !

L'appel à projet Inspirons le Quartier de Bruxelles-Environnement est là pour vous accompagner dans la réalisation de vos projets collectifs de quartier. À la clé ? un accompagnement méthodologique ainsi qu'un soutien financier pouvant aller jusqu'à 30.000 EUR !

Prochaine remise des pré-projets : 10 mars 2024.

Plus d'infos : inspironslequartier.brussels

POUR LES PETITES INITIATIVES, LE SOUTIEN COMMUNAL !

La commune soutient également les petites initiatives de développement durable d'intérêt collectif via un subside ponctuel communal. Une enveloppe de 5000 EUR est répartie entre environ 4 à 8 initiatives chaque année. Découvrez les conditions et critères de sélection sur notre site communal : durable.woluwe1150.be/subsides/

LES LAURÉATS POUR LE SUBSIDE COMMUNAL 2023 SONT :

- L'école Sacré Cœur de Stockel pour la végétalisation de sa cour de récréation ;
- Le quartier Kelle pour la remise en état des composts collectifs citoyens des Venelles ;
- Le quartier Sous les Palmiers d'Éléonore pour l'organisation d'ateliers de sensibilisation au zéro-déchet, reuse/reduce ;
- Le groupe F pour un projet d'étude autour du piégeage des frelons asiatiques.

Plus de projets : durable.woluwe1150.be/projets-citoyens



VANEAU LECOBEL

R e a l E s t a t e B r u s s e l s

01



VENTE
ACHAT
LOCATION
NEUF

02



03



04



- 01** VENTE - CENTRE-VILLE / LA MONNAIE
Loft d'exception de ± 150 m², 2 ch., feu ouvert, PEB E.
Ref 5756059 - Contact : 02 669 70 90
- 02** LOCATION - SABLON
Luxueux triplex de ± 155 m², 2 chambres, PEB E.
Ref 5720155 - Contact : 02 669 70 90
- 03** LOCATION - QUARTIER EUROPÉEN
Maison de maître ± 400 m², 8 ch., jardin, cave, PEB D.
Ref 5709121 - Contact : 02 669 70 90
- 04** VENTE - MONS
Magnifique demeure ± 650 m², 7 ch., piscine, PEB G.
Ref 5713454 - Contact : 02 669 70 90

AGENCE BRUXELLES SUD | PLACE G. BRUGMANN 10B, IXELLES 1050 | 02 346 33 55 | LECOBEL@VANEAU-LECOBEL.BE

AGENCE BRUXELLES EST | RUE BELLiard 200, BRUXELLES 1000 | 02 669 70 90 | EST@VANEAU-LECOBEL.BE

STÉPHANIE GERNIERS, EMPLOYÉE DANS LA FINANCE ET HUMORISTE

Maman de 46 ans, Stéphanie Gerniers travaille depuis 23 ans pour une multinationale active dans le domaine de la finance. Une vie bien rangée, si Stéphanie n'était pas également... humoriste. Deux mondes a priori très différents, qu'elle parvient à concilier avec brio.



Stéphanie Gerniers est passionnée par son métier, qui lui a permis de voyager dans le monde entier et de rencontrer des personnes de cultures très différentes. Néanmoins, elle a toujours eu soif d'activités artistiques et créatives. « *Adolescente, j'avais par exemple écrit un roman* », se rappelle-t-elle. « *J'ai également fait de l'impro pendant 15 ans* ».

DÉCOUVERTE DU STAND-UP

Mais le stand-up lui trottait dans la tête depuis un moment. Après des débuts mitigés en 2019 et la pause imposée par le Covid, elle retente l'aventure en 2022 avec un premier sketch. « *Nous sommes beaucoup d'humoristes à nous être lancés après le Covid. La demande pour jouer était forte, mais les possibilités limitées* ».

ORGANISATION DE PLATEAUX D'HUMORISTES AU CHANT D'OISEAU

Donnant déjà des cours d'impro aux enfants au Centre communautaire du Chant d'Oiseau, Stéphanie a l'idée d'y lancer un Comedy Club, pour créer des opportunités supplémentaires pour les nouveaux talents de l'humour belge de se produire sur scène et de se faire connaître. Des scènes ouvertes à toutes et tous, humoristes confirmé.e.s et débutant.e.s. Le Stars Comedy Club était né, et a vite trouvé son public. « *C'est devenu un rendez-vous très convivial, qui attire des gens du quartier, mais aussi d'autres communes bruxelloises, grâce aux réseaux des humoristes. Les générations se rencontrent et partagent un moment agréable ensemble* ».

Ces plateaux d'humoristes ont désormais lieu environ une fois par mois au CCCO, mais aussi au Fox Food Market à Watermael-Boitsfort (voir le calendrier ci-contre). « *Je souhaite vraiment remercier le CCCO pour sa confiance et son soutien dans la réalisation de mes projets. Aujourd'hui, les artistes ont accès à beaucoup plus de scènes pour jouer, des Comedy club se créent un peu partout, car de nombreux lieux nous ouvrent leurs portes (salle d'escalade, bar, librairie, etc.). C'est très positif et enthousiasmant.* », conclut Stéphanie.



LES PROCHAINES DATES DU STARS COMEDY CLUB

- **Au Centre communautaire du Chant d'Oiseau** (40 avenue du Chant d'Oiseau) : les samedis 10/02, 06/04 et 18/05 (ouverture des portes à 19h30, spectacle de 20h à 22h).
- **Au Fox Food Market** (Bd du Souverain 25, 1170 Watermael-Boitsfort) : les lundis 19/02, 25/03 et 22/04 à 19h.

Réservation souhaitée : stephanie.gerniers@gmail.com. Entrée libre (sortie au chapeau pour soutenir les artistes).

Jamais à court d'idées, Stéphanie Gerniers propose également de **nouveaux ateliers d'écriture humoristique pour ados** (14-18 ans) dès ce mois de février, au Centre communautaire du Chant d'Oiseau.

Plus d'infos : Facebook : Stars Comedy Club
Instagram : @stephgbxl et stars_comedy_ + le site du CCCO pour l'agenda des activités qui s'y déroulent : www.ccco.be/

SES BONNES ADRESSES

Stéphanie Gerniers habite le quartier du Chant d'Oiseau depuis de nombreuses années, d'abord côté auderghemois. Il y a trois ans, elle a franchi la « frontière » pour s'installer du côté sanpétrusien. Elle nous livre ses bonnes adresses du quartier :

- **Le restaurant/traiteur italien Ottimo**, avenue des Frères Legrain 81
- **La boucherie Peter & Sabine**, avenue des Frères Legrain 101
- **Les Folies de Juli**, épicerie spécialisée en chocolats, thés et cafés, avenue des Volontaires 195
- **La pâtisserie-chocolaterie Yasushi Sasaki**, avenue des Franciscains 10
- **Le Parc de Woluwe** pour les promenades.

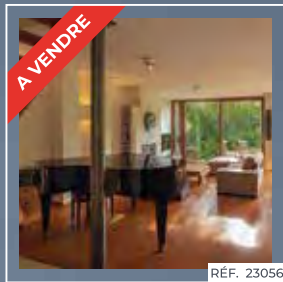

UN SERVICE **ALL INCLUSIVE** POUR
VOS TRANSACTIONS IMMOBILIÈRES



CHRISTINE SEEBER
AGENT IMMOBILIER
AGRÉÉ IPI : 509.303

AVENUE DU TENNIS 29
1150 WOLUWÉ-SAINTE-PIERRE
INFO@YOURWAYIMMO.COM

0486 58 32 54
WWW.YOURWAYIMMO.COM

Vrac | Local | Ethique | Bio

bocally
le vrac easy

100% bocaux consignés
#zerodechetfacile

MAINTENANT aussi à Woluwé

Vos courses alimentaires vrac
en quelques clics !

livrées chez vous
ou gratuitement chez

nuke·mapu

Inscription : recevez tous les détails et le planning des livraisons



WOLU MAG 1150
WWW.WOLUMAG.INFO

Réservez dès maintenant vos annonces pour les premiers
numéros de 2024 et bénéficiez de conditions spéciales

Contact : 0475 30 64 39 - pub@wolumag.info
Plus d'infos ? 0475 30 64 39 - pub@wolumag.info

LA VIE COMMUNALE en images

HET LEVEN IN DE GEMEENTE in foto's

PLUS DE PHOTOS / MEER FOTO'S OP  WOLUWE1150

La magie de Noël s'invite à Woluwe-Saint-Pierre



De magie van Kerstmis in Sint-Pieters-Woluwe



Dans tous les quartiers de la commune, des événements festifs étaient organisés pour célébrer Noël et la fin d'année : Christmas Stockel Village, marchés de Noël à Stockel, Joli-Bois, au 250 avenue Parmentier, dans les écoles, mais aussi illumination du quartier du Chant d'Oiseau par les habitants, ou encore passage du solstice d'hiver dans le quartier Kelle. Petit retour en images.

In alle wijken van de gemeente werden feestelijke evenementen georganiseerd om Kerstmis en het einde van het jaar te vieren: Christmas Stockel Village, kerstmarkten in Stokkel, Mooi-Bos, Parmentierlaan 250 en in de scholen, maar ook de verlichting van de wijk Vogelzang door de buurtbewoners en de doorgang van de winterzonnewende in de wijk Kelle. We kijken even terug.





Goûters de Noël pour nos seniors



Kerstvieruurtjes voor onze senioren

Nos seniors ont été gâtés cette année puisqu'ils ont pu profiter de deux goûters de Noël :

- L'un organisé par notre asbl communale Soleil des Toujours Jeunes pour ses membres. L'ambiance musicale, de haut niveau, était assurée par deux musiciens de La Chapelle Musicale Reine Elisabeth. Les couples qui ont récemment fêté leurs noces ont également été mis à l'honneur.
- L'autre, ouvert à toutes et tous, était organisé par le CosySenior. Le goûter chantant a été animé par le talentueux Nico di Santy, qui a interprété ses plus belles reprises de chansons françaises et internationales. L'asbl sanpétruisienne «Sourisdanse», quant à elle, a initié les seniors à la danse de salon.

Onze senioren werden dit jaar verwend met twee kersthapjes:

- Eén werd georganiseerd door onze lokale vzw Zon der Immer Jongen voor haar leden. Twee muzikanten van de Muziekkapel Konigin Elisabeth zorgden voor de muzikale omlijsting. Koppels die onlangs hun huwelijksjubileum hadden gevierd, werden ook gehuldigd.
- De andere, die voor iedereen toegankelijk was, werd georganiseerd door CosySenior. Het zingende vieruurtje werd verzorgd door de getalenteerde Nico di Santy, die zijn beste covers van Franse en internationale liedjes bracht. De in Sint-Pieters-Woluwe gevestigde non-profitorganisatie Sourisdanse liet senioren kennismaken met stildansen.



Oxfam-ontbijten

Maar liefst 280 mensen genoten op 19 november van een Oxfam-ontbijt in de plaatselijke school van Stokkel, in een warme en gezellige sfeer. Dit jaar gaat de opbrengst naar de NGO Bombolulu in Kenia, die als missie heeft om 80 ambachtslieden met een handicap dankzij hun werk in staat te stellen op een waardige manier in hun levensonderhoud te voorzien. Gefeliciteerd aan het Oxfam-Wereldwinkelteam in Stokkel en aan alle vrijwilligers voor deze prachtige organisatie.



Petits Déjeuners Oxfam

Les petits déjeuners Oxfam ont réuni pas moins de 280 personnes, le 19 novembre dernier à l'école communale de Stockel, dans une ambiance chaleureuse et conviviale. Cette année, les bénéfices seront versés à l'ONG Bombolulu au Kenya, dont la mission est de permettre à 80 artisans porteurs d'un handicap de subvenir à leurs besoins de façon digne, grâce à leur travail. Bravo à l'équipe d'Oxfam-Magasins du Monde de Stockel et à tous les bénévoles pour cette belle organisation.



Le Prix-Lion Francout 2023 décerné à Michel Boniface

Grand fan de sport, amoureux de la vie, musicien et bricoleur autodidacte, Michel Boniface, retraité, continue de sensibiliser au handicap visuel, notamment dans les écoles. Une vaste palette d'activités, récompensée le 5 décembre dernier par le Prix Lion-Francout, d'une valeur de 25 000 euros, remis par le Bourgmestre et André Loumaye, de la Fondation Lion-Francout. Le Prix Lion-Francout a été fondé en 1978 par Joseph Lion, en souvenir de son épouse Constance Francout. Chaque année, il récompense une personne aveugle à la carrière ou projet de vie remarquable.



De Prix-Lion Francout 2023 toegekend aan Michel Boniface

De gepensioneerde Michel Boniface is een fervent sportliefhebber, levensgenieter, muzikant en doe-het-zelver. Hij blijft zich inzetten om mensen bewust te maken van visuele beperkingen, met name op scholen. Dit brede scala aan activiteiten werd op 5 december beloond met de Lion-Francout Prijs ter waarde van €25.000, uitgereikt door de Burgemeester en André Loumaye van de Lion-Francout Foundation. De Lion-Francout Prijs werd in 1978 opgericht door Joseph Lion, ter nagedachtenis aan zijn vrouw Constance Francout. Elk jaar belooft de prijs een blinde persoon met een opmerkelijke carrière of levensproject.



Hommage à Réginald de Terwangne

Nous avons appris avec beaucoup de tristesse le décès de Réginald de Terwangne, policier durant 26 ans au sein de la Zone de police Montgomery, plus particulièrement en tant qu'inspecteur de proximité à Stockel. Homme au grand cœur, Réginald était connu pour distribuer des trèfles à quatre feuilles (25.000 au cours de sa carrière !), mais aussi des poèmes ou petites pensées philosophiques. Il était toujours à l'écoute, disponible et pédagogue pour rassurer, conseiller et aider. Il nous quitte beaucoup trop tôt, à 67 ans seulement. Nous présentons nos plus sincères condoléances à sa famille et ses proches.



Eerbetoon aan Réginald de Terwangne

Met grote droefheid hebben we kennis genomen van het overlijden van Réginald de Terwangne. Hij was 26 jaar politieagent in de politiezone Montgomery, meer bepaald als wijkinspecteur in Stokkel. Réginald, een man met een groot hart, stond bekend om het uitdelen van klavertjes vier (25.000 in de loop van zijn carrière!), gedichten en kleine filosofische gedachten. Hij stond altijd klaar om te luisteren, om gerust te stellen, te adviseren en te helpen. Hij heeft ons veel te vroeg verlaten, slechts 67 jaar oud. We betuigen onze oprechte deelneming aan zijn familie en vrienden.



Hommage à Alfred Blondel

Sculpteur de renom, Alfred Blondel nous a quittés à l'âge de 97 ans. Devenu sculpteur sur le tard, il s'était spécialisé dans la sculpture en terre creuse de jeunes femmes. Multipliant les expositions, il a vendu 1.300 bronzes et 500 terres cuites à des particuliers, ainsi que 17 œuvres à des entités bruxelloises et brabançonnaises. À Woluwe-Saint-Pierre, la commune a acquis «Cathy», qui veille sur la place Dumon, et «Cassandra», installée au square Louisa. Le 17 avril 2023, Alfred Blondel avait reçu le titre de Citoyen d'Honneur de la commune pour l'ensemble de son œuvre. Début janvier 2024, il est parti rejoindre sa défunte épouse Myriam, qui l'avait encouragé tout au long de sa carrière. Nous présentons nos plus sincères condoléances à tous ses proches.

Eerbetoon aan Alfred Blondel

De beroemde beeldhouwer Alfred Blondel is op 97-jarige leeftijd overleden. Hij werd op latere leeftijd beeldhouwer en specialiseerde zich in holle kleisculpturen van jonge vrouwen. Hij had talrijke tentoonstellingen en verkocht 1.300 bronzes en 500 terracotta's aan particulieren en 17 werken aan Brusselse en Brabantse instellingen. In Sint-Pieters-Woluwe verwierf de gemeente «Cathy», die waakt over het Dumonplein, en «Cassandra», geïnstalleerd op het Louisaplantsoen. Op 17 april 2023 kreeg Alfred Blondel de titel van ereburger van de gemeente voor zijn levenswerk. Begin januari 2024 vervoegde hij zijn overleden vrouw Myriam, die hem gedurende zijn hele carrière had gesteund. We betuigen onze innige deelneming aan zijn familie en vrienden.

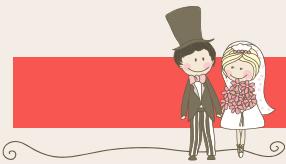
**NOCES D'OR ♥ 21/10**

Monsieur et Madame Pellizzari - Claeys ont fêté leurs 50 ans de mariage le 21 octobre. Ingénieur civil de formation, Monsieur a été directeur chez Electrabel. Madame s'est occupée des trois enfants du couple. Les époux ont également huit petits-enfants.

**NOCES D'OR ♥ 18/11**

Monsieur et Madame Engelbeen - Bary ont fêté leurs 50 ans d'union le 18 novembre. Monsieur est rhumatologue et également secrétaire général de l'Union belge d'Aïkido. Madame a exercé comme pharmacienne durant quelques années, avant de s'occuper des trois enfants du couple. Les époux ont également sept petits-enfants.

**NOCES D'OR ♥ 09/12**

Monsieur et Madame Voisin - Hance ont fêté leurs 50 ans de mariage le 21/11 (9/12 à la commune). Monsieur a travaillé chez Honeywell Bull et a terminé sa carrière chez Umicore. Après avoir travaillé chez IBM, Madame a participé au démarrage puis au développement de la société SWIFT, effectuant de nombreux voyages à l'étranger pour installer le réseau interbancaire. Les époux ont deux enfants et trois petits-enfants qui habitent Woluwe-Saint-Pierre.

**NOCES DE DIAMANT ♥ 16/12**

Monsieur et Madame Duvieusart - Lagoutte ont fêté leurs 60 ans de mariage le 16 décembre. Conjointement avec leurs enfants, les époux Duvieusart ont joué un rôle fondamental (tant financier que logistique) dans la création et la construction d'une école privée catholique primaire et secondaire à Kinshasa.

**NOCES DE BRILLANT ♥ 20/12**

Monsieur et Madame Majerus - Trappeniers ont fêté leurs 65 ans d'union le 20 décembre. Monsieur a travaillé dans l'entreprise familiale créée par son père, «Ets JPN MAJERUS et Fils», active dans la construction métallique et les métiers du bâtiment. Avant de se consacrer à l'éducation de leurs 3 enfants, Madame a été professeur d'arts ménagers. Les époux ont également quatre petits-enfants et cinq arrière-petits-enfants.

**CENTENAIRE ★ 22/12**

Madame Marthe Demoustier a fêté son centième anniversaire le 22 décembre à la résidence Notre-Dame de Stockel, entourée de sa famille, des résidents et du personnel. Marthe eu une vie professionnelle de sténodactylo bien remplie, avant d'arrêter de travailler pour s'occuper de ses 2 enfants, qu'elle a eus avec son mari André. Les époux ont parcouru presque toute l'Europe en caravane.

**NOCES D'OR ♥ 23/12**

Monsieur et Madame Veraart - Millard ont fêté leurs 50 ans de mariage le 23 décembre. Monsieur était professeur ordinaire à l'UCL. Il est aussi le président du club d'astronomie Latitude5050. Madame était enseignante dans le secondaire. Les époux ont trois enfants et trois petits-enfants.

**CENTENAIRE ★ 06/01**

Monsieur Yves De Coninck a fêté son centième anniversaire le 6/01. Il a consacré toute sa vie professionnelle au service de la Papeterie - Cartonnerie De Coninck à Diegem en qualité de directeur. Avec son épouse Ghislaine, malheureusement décédée en 2006, il a eu 3 enfants. 5 petits-enfants et 10 arrière-petits-enfants sont venus compléter cette belle famille. Monsieur De Coninck est toujours en bonne forme.

**CENTENAIRE ★ 06/01**

Madame Marcelle Thonnard a célébré son 100^e anniversaire le 6/01. Elle a vécu une partie de sa vie en Afrique (Congo et Rwanda), où sont nés ses 3 enfants. Au décès de son deuxième mari en 1998, elle entreprend des études d'art à l'ULB et surtout d'art africain. Dans le même temps, elle s'inscrit à l'ASBL STJ (Soleil des Toujours Jeunes) dont elle deviendra un pilier. Elle s'est également beaucoup occupée de ses 3 enfants, 6 petits-enfants et 12 arrière-petits-enfants.





LE LECTEUR EST À LA BIBLIOTHÈQUE CE QUE LE SEL EST À LA VIE

Depuis de nombreuses années, les bibliothécaires s'efforcent d'offrir des collections et ressources variées et riches, des services répondant aux besoins des uns et des autres ainsi que des animations de toutes sortes à leurs lecteurs. Mais s'il n'y avait aucun lecteur, tout cela resterait lettre morte ! En ce début d'année 2024, nous tenons donc à remercier tous nos lecteurs pour leur présence, leur enthousiasme, leurs suggestions, bref leur participation à la vie des bibliothèques.

QUELQUES NOUVELLES DES BIBLIOTHÈQUES FRANCOPHONES :

- Depuis le début de l'année, **le Label Ado-Lisant** est en cours. Cette sélection de six romans est destinée principalement aux adolescents de 13 à 16 ans. Elle fait la part belle au plaisir de lecture et à la qualité, tant du fond que de la forme.

- **Du 28/02 au 02/03, la bibliothèque de Joli-Bois sera fermée pour inventaire.** Les délais de prêt seront bien entendu adaptés pour que les retours de livres puissent se faire lors des jours d'ouverture.

- À la bibliothèque du Centre, les **soirées-jeux** (1x/2 mois) et le **Club d'échanges littéraires** (1x/mois) ont repris. À la bibliothèque du Chant d'Oiseau, **deux cycles de bibliothérapie** sont à nouveau proposés aux adultes (3 mercredis soirs ou 3 vendredis après-midis). Ces trois activités sont des occasions formidables d'échanges et d'expression dans la convivialité.

ANIMATIONS DE FÉVRIER 2024 :

- **Bouquin Câlin [0-3 ans]** : 10/02 à 9h (Chant d'Oiseau), 17/02 à 10h (Centre), 24/02 à 9h15 (Centre)
- **Soirée Doudou [3-6 ans]** : 20/02 à 18h « La gourmandise » (Chant d'Oiseau)
- **Heure du Conte [4-8 ans]** : 17/02 à 14h30 « L'Asie » (Centre)
- **Club d'échanges littéraires [adultes]** : 15/02 à 19h (Centre)
- **Bibliothérapie [adultes]** : 07/02, 21/02 et 13/03 à 19h ou 09/02, 23/02 et 15/03 à 10h30 (Chant d'Oiseau)
- **Conférence sur G. Simenon et les femmes [adultes]** : 17/02 à 10h30 (Chant d'Oiseau)

Plus d'infos sur : biblio.woluwe1150.be/agenda

BIBLIOTHÈQUE

L'AMOUR EST DANS L'AIR À LA MÉDIATHÈQUE

Le mois le plus court de l'année nous offre l'occasion de célébrer l'Amour ! Venez « fleurir » notre arbre à vœux. Comment ? C'est très simple, remplissez le coupon ci-dessous avec un vœu, un souhait, une citation, un message d'espoir... (liste 100% positive et non exhaustive), signez-le et venez l'accrocher pendant nos heures d'ouverture. Vous avez des difficultés pour vous déplacer et l'initiative vous parle ? Envoyer votre vœux sur

wsp@lamediatheque.be et nous l'accrocherons pour vous. **Profitez-en pour découvrir et emprunter nos coups de cœur découverts en 2023.**

HEURES D'OUVERTURE :

Mercredi, vendredi : 13h00-18h00 - Samedi : 10h00-13h00 et 14h00-18h00 - Tel : 02/435.59.93

E-mail : wsp@lamediatheque.be

MÉDIATHÈQUE



Love
Coupon

MON VŒU :

.....

.....

.....

.....

DATE :

SIGNATURE :



Forever



Forever



CELEBRONS L'AMOUR SOUS TOUTES SES FORMES

ENTRE TEMPÊTES ET FLOCONS, DUVET ET MOLLETON, LE **W:Hall** NOUS RÉCHAUFFE DE DOUX SONS !

Trois événements à pointer du doigt ce mois de février au WHall.
Autrement dit : les immanquables !

©Thomas Braut



Tristan Lopin est-il vraiment « Irréprochable » ? Venez le découvrir dans son dernier one man show où les sujets plus intimes, plus personnels mais aussi plus engagés qu'il aborde vous donneront le sourire (voire le fourire). Attention, dépêchez-vous, il ne reste que quelques places !

**Tristan Lopin, « Irréprochable »,
le 08.02.2024 à 20h00**

©Thierry Glorieux



Alternant chant et récit dans un tourbillon de costumes et de décors virtuels, le contre-ténor **Dominique Corbiau** s'amuse à décrire les coulisses et les extravagances du monde de l'opéra à Venise au début du 18^{ème} siècle. Dans cette adaptation, Dominique Corbiau interprète le personnage imaginaire de « Zeffiretto », un brillant chanteur italien de l'époque baroque. Les qualités vocales de ce virtuose l'ont amené à se produire sur les plus grandes scènes d'Europe et il connaît donc parfaitement chacun des ingrédients indispen-

sables au succès d'un spectacle « à la mode ».

**Dominique Corbiau, « Il teatro alla moda »,
le 14.02.2024 à 20h00**

Vous trouverez tous les détails de la programmation du mois de février sur notre site.



Notez bien qu'en dehors des heures d'ouverture de la Billetterie du WHall, tous nos spectacles peuvent être réservés 24h/24 sur notre site.

©Santina Vaccalluzzo



Quel bonheur d'accueillir à nouveau **BJ Scott** au WHall. Avec son humour et son charisme naturels, en maîtresse de cérémonie elle nous fait revivre avec Satin Dolls une époque de sensualité musicale emplies d'émotions pures. En 2015, à l'occasion de l'anniversaire des 100 ans de la naissance de Billie Holiday, B.J Scott réalise un vieux rêve en rendant hommage à cette icône et à toutes les grandes chanteuses blues-jazz qui l'ont influencée, entourée d'autres voix superbes (Nina Simone, Dinah Washington...). Pour le plus grand plaisir de nos oreilles.

**BJ Scott, « Satin Dolls »,
le 09.02.2024 à 20h00**



L'ANNÉE 2024 DÉMARRE SUR LES CHAPEAUX DE ROUE À LA VILLA



- ▶ 2023 s'est terminée en beauté : nous avons fêté ensemble le **réveillon de nouvel an** à la Villa dans une ambiance conviviale. De belles rencontres en toute simplicité.
- ▶ 2024 : et c'est reparti ! À tous, nos meilleurs vœux de convivialité. Mi-janvier, l'**apéro dinatoire** de la Villa s'est tenu pour la trentaine d'animateurs et la vingtaine de membres effectifs de la Villa : encore une joyeuse dynamique pour la vie de quartier. **Le samedi 20**, une belle **séance au Ciné-Club** avec le film exceptionnel « Une vie cachée » de Terrence Malick.
- ▶ À l'agenda :
 - **Jeudi 15/02 à 19h30 : ciné-Club** avec « Into The Wild » de Sean Penn. Thème : la liberté, la nature. Réservation souhaitée via mail : villafrancoisgay@gmail.com
 - **Danse indienne classique**, nouvelle activité pour adultes et enfants à partir de 5 ans **le samedi de 16h à 18h**. Contact : Mme Daseena (schooldanceomkara@gmail.com - 0465/80.74.41).

Programme et infos sur www.villa-francoisgay.be et les réseaux.



Infos : 0471/841.942
www.villa-francoisgay.be
villafrancoisgay@gmail.com
 Rue François Gay 326
 f VillaFrancoisGay

DEUX NOUVELLES ACTIVITÉS AU CCCO EN FÉVRIER !

- ▶ **Danse créative avec Bérengère Dadre** 1 jeudi/2 de 12h à 13h30. Cet atelier s'adresse à qui a envie de danser. Retrouvons le plaisir d'être en mouvement. Gagnons en confiance, en souplesse et en énergie ! Petit groupe régulier pour une danse libre et créative. Avec Bérengère, danseuse et pédagogue. Tarif : 20€/atelier. Infos et inscriptions : 0493/38.20.55 www.berengeredadre.com
- ▶ **Écriture humoristique pour ados** (14 à 18 ans), cycles de 2 ateliers. **Premier cycle les dimanches 4 et 18 février de 14h à 17h30**. Que tu sois le roi des planches ou juste envie de déconnecter et que tu as envie de découvrir l'humour, cet atelier est fait pour toi ! On abordera les techniques d'écriture humoristique et les exercices de prise de parole en public. 45€/atelier. Inscription obligatoire : stephanie.gerniers@gmail.com Et aussi :
 - ▶ **Nouvel horaire yoga** : Le cours de yoga de Caroline Peltiaux aussi **le mardi (9h à 10h30)**. En plus du mercredi de 9h à 10h30 et un dimanche/mois de 9h30 à 12h.
 - ▶ **Mardi 20/02 à 12h : repas du CCCO** préparé et servi par l'asbl « Vivre et Grandir ». Prix conscient (vous donnez ce que vous souhaitez, prix conseillé : entre 15 et 20€). Réservation obligatoire : ccco@woluwe1150.be ou 02/673.76.73 avant le 15 février.



Infos : 02/673.76.73 ccco@woluwe1150.be
 f [cccowsp](https://www.ccco.be) - www.ccco.be
 40 avenue du Chant d'Oiseau



LE CENTRE A.R.A. VOUS PROPOSE :

Infos : 0479/138.333 -
 48 rue de la Limite (à la Cité de l'Amitié)
ara.asbl@gmail.com
 f Asbl A.R.A.

- ▶ **Mardi : Gymsana - gymnastique préventive** (9h30-10h30 et 10h45-11h45), **yoga assis** (inscriptions ouvertes), **yoga classique** (16h-17h).
- ▶ **Mercredi : rencontres échiquéennes** avec le Caissa Woluwé, 2 mercredis/mois (18h-22h). Infos : www.caissa.be
- ▶ **Jeudi : Cyclodanse** avec l'ASBL Décalage 1 jeudi sur 2 (18h-20h), Atelier T.R.E. 1 jeudi sur 2 (17h30-19h).
- ▶ **Samedi : Pilates** (10h-11h).
- ▶ Des **moments conviviaux** ouverts à tou.te.s : mardi (13h-15h30), mercredi (14h-17h), jeudi (16h-18h), vendredi (15h-18h).
- ▶ **Repair Café** (un mercredi par mois, contac-

tez-nous par mail avant), **atelier culinaire** (un jeudi par mois), **ateliers artistiques** (un jeudi par mois), **visites guidées de la Cité de l'Amitié** (sur RDV).

- ▶ **Jeudi 22/02 : concert avec Serge De Luca**, accordéon et variété française
- ▶ **Mercredi 01/03 : carnaval 2024** avec concert surprise

La salle A.R.A. peut être louée pour vos événements privés le week-end.



AU CENTRE CROUSSE

► **Dimanche 11/02 de 10h à 12h30 : matinée parents/enfants sur le thème de carnaval.** Décoration d'un masque, atelier « gaufres », etc. Inscription obligatoire par mail (au plus tard le 05/02) : asblcentrecrousse@skynet.be. Participation : 2€/enfant.

► **Ateliers :** le programme des ateliers « adultes » et « enfants » se trouve sur le site. De nombreux ateliers peuvent être commencés en cours d'année. N'hésitez pas à contacter les professeurs pour tout renseignement.

► **Locations de salles** pour événements privés & ateliers.

► **Ludothèque :** mercredi de 15h à 18h et samedi 10h à 12h30 (avec l'aide de la Commission Communautaire française)

► **Children's library :** mercredi de 15h à 17h30 et samedi de 10h à 12h30.



Infos : www.asblcentrecrousse.net ou 02/771.83.59. - 11 rue au Bois. asblcentrecrousse@skynet.be



AU CENTRE COMMUNAUTAIRE DE JOLI-BOIS



► **Samedi 10/02 de 14h à 18h : carnaval des enfants.** Infos et réservations en scannant le QR Code ou via

www.woluwe1150.be/carnaval2024

► **Samedi 17/02 dès 19h : 11^{ème} édition du « Kivas-ki »**, une « raclette party » organisée par le Club Kiwanis Bruxelles

Centre, au profit des œuvres sociales du club. Profitez d'un délicieux menu : apéro, viande des Grisons et raclette à volonté, dessert. PAF: 39 € par personne (à partir de 14 ans), 20 € pour les - de 14 ans. Assiette valaisanne : 35€.

Infos et réservations : www.kiwanis-bruxelles-centre.be/boutique

► **Jeudi 22/02 de 20h à 22h30 : match d'impro Aigles vs Lions.** Saveurez le match d'impro dans sa version originale québécoise selon le concept de Gravel et Leduc. Deux équipes d'improvisateurs vêtus de maillots de hockey sur glace s'affrontent dans une patinoire sur des thèmes donnés par un trio d'arbitres zébrés. Les spectateurs votent pour leur équipe préférée à l'aide d'un carton bicolore et expriment leur mécontentement en lançant une pantoufle dans la patinoire ou une fleur en guise d'applaudissement. Infos et réservations : www.improvisation.be - marc@improvisation.be - 0475/22.88.84.



Infos : 02/779.91.22 - 15 drève des Shetlands.
ccjb@woluwe1150.be
 f ccjb-centre communautaire de Joli-Bois

KNTAKT

PROGRAMMA GC KONTAKT

► **12.02>16.02: Krokusstage:** Knappe Kunst, 8-12 jaar, 75€. De focus ligt op beeldende kunst. We organiseren verschillende knutselworkshops met diverse, uitdagende materialen. Op woensdag maken we een leuke uitstap, binnen het thema. Kom mee ontdekken en knutselen!

► **14.02: Drink & Draw, 18:00>22:00, gratis.** Wij zorgen voor de perfecte tekensfeer met sfeervolle muziek, tekenpotloden en papier. Sluit aan wanneer je wilt, terwijl onze MC en illustrator Leti Confetti je elk half uur van nieuwe inspiratie voorziet. Bereid je voor op grappige tekenopdrachten en een overvloed aan creatieve energie.

► **22.02: vernissage expo Sam Vanoverschelde, 19:00, gratis.** Sam Vanoverschelde is

een beeldend kunstenaar die voor zijn foto's, video's en performances graag vertrekt vanuit erfgoed; hij opent archieven en verbeeldt de vergeten of ongehoorde verhalen die eruit komen.

► **22.02, Café Open, MONOKIMONO, 20:00, gratis.** Monokimono' spreek je uit als mono qui mono' en betekent zoveel als alleen is wie alleent. Met Ben Tanghe op synths en zang & Ella Salvador op percussieve sampler & zang neemt monokimono zijn publiek mee op roadtrip doorheen hun ziel. Ruw en dansbaar, soms bezwerend en ongrijpbaar, altijd eerlijk.

► **23.02, POZAR, open mic & jam session, instagram: @pozar_session, gratis.**

► **25.02, L'art de rien, 10u30, 20€, rondleiding expo.**



GC Kontakt, Orbanlaan 54, 1150 Sint-Pieters-Woluwe, www.gckontakt.be, 02/762.37.74.

2 & 3 mars 2024 : UN GRAND MAÎTRE BOUDDHISTE À WOLUWÉ-SAINT-PIERRE

Nous avons l'honneur d'accueillir prochainement à la Maison Notre-Dame du **Chant d'Oiseau** un invité exceptionnel, **Jigmé Rinpoché**, à l'occasion d'un weekend sur le thème :

*« Affiner l'esprit »
Vers davantage de lucidité et de bienveillance*

Selon la tradition bouddhique, les qualités susceptibles de nous conduire à l'Éveil sont présentes en chacun·e d'entre nous. Pourquoi dès lors un sentiment d'insatisfaction persiste-t-il ? Quels processus mentaux nous coupent de notre nature profonde et nous enferment – souvent à notre insu – dans un fonctionnement inadéquat ? Comment créer de nouvelles habitudes et générer lucidité et bienveillance ?



Lama **Jigmé Rinpoché** est un enseignant de la lignée tibétaine Karma Kagyu. Acteur majeur de l'implantation du bouddhisme en Europe, il se consacre depuis cinquante ans au réseau de centres placés sous la guidance spirituelle de Sa Sainteté le XVII^e Karmapa.

Sa connaissance et son expérience de l'Occident lui permettent de transmettre les enseignements du Bouddha d'une façon adaptée à la société moderne, et son approche unique rend cette sagesse millénaire accessible à tou·te·s.

Ce weekend, qui marquera les **20 ans** de Dhagpo Bruxelles, sera précédé d'une conférence de Trinlé Dordjé (**Carlo Pani**), moine bouddhiste engagé dans cette tradition depuis près de quarante ans, qui a vécu toute sa jeunesse dans le quartier du Chant d'Oiseau.

Dhagpo Bruxelles est une association bouddhiste reliée au centre Dhagpo Kagyu Ling en France, un lieu de rencontre, d'étude et de pratique dont la vocation est de permettre à chacun·e de découvrir le bouddhisme, d'approfondir les enseignements du Bouddha, et de méditer régulièrement ensemble.

Maison ND du Chant d'Oiseau
av. des Franciscains 3a – 1150 WSP
Vendredi 1^{er} mars : 20h-21h30
Samedi 2 mars : 10h-18h
Dimanche 3 mars : 9h-16h30

Bienvenue à toutes et tous !

Renseignements :
bruxelles.dhagpo.org ou +32.476.20.47.67
Inscription préalable requise

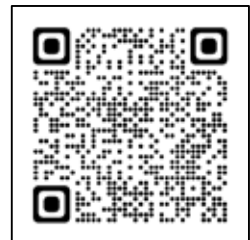

DHAGPO Bruxelles
ÉTUDES ET MÉDITATION BOUDDHIQUES

Méditations de groupe le **dimanche** de 20h15 à 21h15 et le **mardi** de 18h30 à 19h30 (av. Churchill 137 à Uccle)

PROJECTOPROEP CULTUUR1150

Al even een plan voor de buurt in je schuif liggen? Maar heb je nog net dat duwtje nodig? Of bedenken je graag een project voor Sint-Pieters-Woluwe? Dan is deze projectoproep iets voor jou. Het reglement voor de subsidie vind je hier:



Voor meer informatie: neem gerust contact op met de cultuurbeleidscöördinator: cvandendriessche@woluwe1150.be

CONCERTS DE CANTUS FIRMUS À SAINTE-ALIX

Voyagez à travers cinq siècles de musique avec Cantus Firmus! Fondé en 1982, cet ensemble vocal composé d'une trentaine de choristes explore la richesse de la musique occidentale, de la Renaissance au post-romantique.

Leur prochain concert, « Cinq siècles de musique à travers chants », offrira un programme éclectique qui vous transportera à travers les époques Renaissance, Baroque, Classique, Romantique et Contemporaine.

Vendredi 16/02 à 20h et dimanche 18/02 à 16h à l'Eglise Sainte-Alix (Parvis Sainte-Alix).

Infos et réservations : cantusfirmus.wo@gmail.com
0498/46.23.59 (de 9 à 12h).
Prix des places : 18€ (15€ en prévente jusqu'au 09/02).
Gratuit pour les - de 12 ans.



FÊTE DE L'AVENUE DE TERVUEREN : APPEL AUX PARTICIPANTS

Woluwe-Saint-Pierre et Etterbeek s'associent pour organiser une nouvelle édition de la Fête de l'avenue de Tervueren, le dimanche 5 mai 2024. Plus de 3km d'échoppes de commerçants, d'artisans, de brocanteurs, d'associations, d'animations et de spectacles seront répartis entre le Cinquantenaire et le Chien Vert.

Vous êtes artistes, artisans, commerçants, brocanteurs ?
Inscrivez-vous via notre site www.woluwe1150.be
(page d'accueil)

Candidatures ouvertes du 2 février au 5 avril 2024.

Plus d'infos : caguado@woluwe1150.be - 02/773 05 36.

FEEST VAN DE TERVURENLAAN : SCHRIJF JE NU IN VOOR!

Sint-Pieters-Woluwe en Etterbeek slaan de handen in elkaar voor de organisatie van een nieuwe editie van het Feest van de Tervurenlaan op zondag 5 mei 2024. Meer dan 3 km aan kraampjes, brocanteurs, verenigingen, animaties en shows zijn verdeeld tussen het Jubelpark en de wijk van de Groene Hond.

U bent kunstenaar, ambachtsman, handelaar, brocanteur?
Schrijf u zich in via onze site www.woluwe1150.be
Sollicitaties zijn geopend van 2 februari tot 5 april 2024.

Meer info: caguado@woluwe1150.be - 02/773 05 36





VIAGERIM J.F. JACOBS

Le spécialiste du viager - Rente maximum indexée
Non taxée - Bouquet élevé
Brochure gratuite sur demande. Aucun frais

BUREAU BRUXELLES
Rue Solleveld, 2
1200 Bruxelles
02/762.35.17

BUREAU BRABANT WALLON
Chaussée de Tervuren, 155
1410 Waterloo
02/762.78.12

**THE BEST COPY CENTER
OF BRUSSELS**



- * COPIES COULEUR ET NOIR & BLANC DE QUALITÉ
 - * IMPRESSION DES PLANS
 - * SCANNE TOUT FORMAT !!!
 - * RELIURES SPIRALES & COLLAGES
 - * PLASTIFICATIONS TOUT FORMAT
 - * LIVRETS, COURS, MANUEL, TFE, PLIAGE & AGRAFAGES ETC ...
- DE TOUTS VOS DOCUMENTS !

 **INFO@NEWPRINT.BE**

N'HÉSITÉZ PAS... UNE SEULE ADRESSE

69A VAL DES SEIGNEURS
1150 BRUXELLES « STOCKEL »

02/772 91 33



SPOORZOEKERS

EXPO VAN SAM VANOVERSCHELDE OVER HET KOLONIALE VERLEDEN VAN DE GEMEENTE

Sam Vanoverschelde is een beeldend kunstenaar die voor zijn foto's, video's en performances graag vertrekt vanuit erfgoed; hij opent archieven en verbeeldt de vergeten of ongehoorde verhalen die eruit komen.

Voor de expo in W:HALLL en GC Kontakt maakt hij een cartografie van de relictten van het koloniaal verleden in de gemeente. Verwacht je aan archiefstukken, landschapsfotografie, kaarten en tekeningen, voorwerpen die aanzetten tot reflectie.

PRAKTISCH

Van 22 februari tot 10 maart 2024

Vernissage op 22 februari van 17u tot 21u in W:Halll.

W:Halll - Forumzaal iedere dag van 11u-18u (behalve op maandag).

GC Kontakt – tijdens de openingsuren van het centrum: www.gckontakt.be



EXPO DE SAM VANOVERSCHELDE SUR LES TRACES COLONIALES DE LA COMMUNE

Sam Vanoverschelde est un artiste visuel qui aime partir du patrimoine pour ses photographies, vidéos et performances. Il ouvre des archives et dépeint les histoires oubliées ou inaudibles qui en ressortent.

Pour l'exposition au W:Halll et au GC Kontakt, il a créé une cartographie des traces du passé colonial de la commune. Documents d'archives, photographies de paysages, cartes et dessins, autant d'objets qui incitent à la réflexion.

INFOS PRATIQUES

Du 22 février au 10 mars 2024

Vernissage le 22 février de 17h à 21h au W:Halll.

Expo au W:Halll (salle Forum) tous les jours de 11h à 18h (sauf le lundi).

GC Kontakt : pendant les heures d'ouverture du centre : www.gckontakt.be



EXPO DE L'ATELIER REG'ART AU W:HALLL

L'Atelier Reg'Art organise une exposition regroupant des œuvres (principalement des peintures) des artistes suivants :

- Jany BIET
- Aubrée de BUGGENOMS
- Godelieve COPPENS d'EECKENBRUGGE
- Genevieve de le COURT
- Alexandra DUMONT de CHASSART
- Catherine JOLLY
- Christine de MONIE

Au W:Halll (salle Forum) du 16 au 19/02 de 14h à 18h.

Vernissage le jeudi 15/02 à 18h.

Accès libre.

Il y a des choses que vous avez très envie de faire...

...et celles dont nous pouvons vous décharger !

Pour le ménage, Aaxe Titres-Services met à votre disposition une aide-ménagère pour 4, 6, 10 ... heures/semaine. À vous de choisir !

- Vivre dans un intérieur toujours propre et accueillant.
- Disposer de son linge repassé et facile à ranger.
- Notre société a la volonté d'être reconnue comme l'une des meilleures entreprises de titres-services du pays.
- Faible coût horaire et déduction fiscale partielle.
- Une plus grande disponibilité pour ses proches.
- La sérénité de toujours pouvoir compter sur la même personne.

Besoin d'une aide-ménagère ?
Remplissez notre formulaire en ligne !

www.aaxe.be | ☎ 02 770 70 68

Du lundi au vendredi, de 09h00 à 12h30 & de 13h30 à 17h30





LES DISTRIBUTEURS DE BILLETS DE RETOUR À SAINTE-ALIX !

Depuis le 5 janvier, 2 distributeurs de cash, accessibles 7J/7 et 24h sur 24 sont opérationnels sur la place Sainte-Alix ! Une victoire pour l'accès à l'argent liquide !

Après l'annonce il y a quelques mois d'un contrat signé entre le propriétaire du local et la société Batopin, les dernières étapes avant l'installation des distributeurs à Sainte-Alix se sont succédées rapidement et avec succès. En décembre dernier, l'enquête publique a recueilli les avis positifs des riverains. Dans la foulée, la commission de concertation émettait un avis favorable à l'unanimité. Quelques jours plus tard, les guichets automatiques étaient installés!

Je suis heureux d'avoir réussi à faire revenir des distributeurs de billets dans le quartier. L'accès au cash est une liberté à préserver pour tous les citoyens et les commerces de proximité. Pour les personnes âgées, il s'agit même d'un service essentiel dans leur vie quotidienne.

Merci aux riverains qui se sont manifestés à travers l'enquête publique, et aux 1.500 citoyens et commerçants qui s'étaient mobilisés déjà dès le retrait des machines en 2019 !

DES SUBSIDES POUR LA RÉNOVATION DES LOCAUX SCOUTS

Suite à l'appel à projet « rénovation locaux », les unités 36^e et 4^e Sainte-Alix, les Scouts en Gidsen Reynaert-Beatrijs et la 20^e Saint-Paul vont recevoir un petit coup de pouce financier de la commune pour les aider à améliorer leur système de chauffage, réparer une toiture, installer des extincteurs, etc.

Antoine BERTRAND

02/773.07.73 - Av. Thielemans, 93 - 1150 Bruxelles
antoine.bertrand@woluwe1150.be

 BertrandAnt  AntBertrand  antoine.bertrand.ecolo

Echevin responsable de la transition énergétique, des bâtiments publics, des propriétés communales, de la jeunesse et de la vie économique (commerces, classes moyennes et indépendants).

LES PETITS RIENS AU RECYPARK SOUFFLENT LEUR 6^e BOUGIE. DÉJÀ PLUS DE 600 TONNES D'OBJETS RÉCUPÉRÉS.

6 ans déjà qu'un nouveau service a vu le jour au Recypark : la récupération des objets en bon état ! Bonne nouvelle pour la diminution des déchets !

Depuis février 2018, une équipe de l'asbl les Petits Riens vous accueille sur le site du Parc à conteneurs et récolte vos objets encore utilisables avant qu'ils ne soient jetés. Leur objectif ? Les récupérer pour les valoriser dans leurs boutiques. Livres, jouets, électro-ménager, vélos, etc. Des plus nombreux aux plus insolites, des milliers d'objets voient ainsi chaque année leur durée de vie allongée et évitent la filière de recyclage où termineront ceux d'entre eux jugés trop abîmés ou irréparables.

Redistribués dans le secteur de la seconde main, **ils contribuent alors à soutenir l'asbl les Petits Riens et leur mission de soutien des personnes précarisées. Sans oublier les emplois créés localement, notamment via des contrats d'insertion sociale !**

Au final, un bilan social et environnemental à saluer et qui nous fait prendre conscience de son utilité : **chaque année depuis la création du service, plus de 100 tonnes* d'objets retrouvent une 2^e vie** grâce à la mise en place de cette initiative !

Woluwe-Saint-Pierre a été la première commune bruxelloise à proposer ce service, qui a rencontré dès le début un franc succès.

Retrouvez aussi les Petits Riens aux prochains Recypark mobiles dans votre quartier !

- du 15 au 19 avril 2024
- du 30 septembre au 4 octobre 2024

Plus d'infos ici : www.woluwe1150.be/objet-encombrants/

* Bilan des quantités collectées : 121 T en 2018, 143 T en 2019, 88,5 T en 2020 (covid), 118 T en 2021 et 131 T en 2022.

Caroline LHOIR

02/773.05.05 - av. Thielemans, 93 - 1150 Bruxelles
clhoir@woluwe1150.be

 Caroline Lhoir - Echevine à Woluwe-Saint-Pierre

Première Echevine, responsable de la transition écologique, du développement durable, de l'agenda 21, de l'environnement, de la propreté publique, de la politique des déchets, des espaces verts, de la biodiversité, du bien-être animal, des crèches (F) et de la petite enfance.

LA SOLUTION DÉFINITIVE AUX POILS INDÉSIRABLES

Les Instituts des 3 clubs Aspria de Bruxelles proposent une solution d'épilation définitive au laser, adaptée à tous les types de peau.

L'occasion idéale de faire le point sur cette technique innovante, prisée par les sportifs, les nageurs ou toute personne souhaitant trouver une solution sûre et durable aux poils indésirables.



« L'épilation définitive allège la charge mentale et le confort de vie. On est toujours impeccable au quotidien.

MÉLANIE DEBECKER
HEAD OF SPA ASPRIA

L'ÉPILATION DÉFINITIVE, POURQUOI FAIRE ?

Pratiquée pour des questions esthétiques ou pour améliorer ses performances sportives, la guerre du poil est avant tout une question de confort. Elle fait gagner un temps précieux au quotidien ! « Que ce soit pour les aisselles, les jambes, le torse ou encore le maillot, elle permet d'alléger la densité de la pilosité ou y mettre un terme définitivement. », précise Mélanie. Finies les séances d'épilation à la cire et les apparitions de poils incarnés !

LASER OU LUMIÈRE PULSÉE ?

« L'Institut de l'Aspria a investi dans la dernière génération des appareils Epil Pro. », annonce fièrement Mélanie. Et d'ajouter : « La technologie laser émet une lumière qui est attirée par la mélanine présente dans le follicule pileux. La chaleur se concentre dans le poil et détruit sa racine. Ce dernier tombera de lui-même quelques jours après la séance ». Simple et efficace !

Le laser offre de nombreux avantages par rapport à la lumière pulsée. En utilisant une onde très étroite et bien concentrée sur la zone à traiter, elle requiert moins de séances et réduit fortement le risque de repousse.

Que les douillets soient rassurés, le traitement est majoritairement indolore. On peut ressentir un léger picotement à la racine du poil et une sensation de chaleur sur la peau. Les zones où l'épiderme est plus fin sont légèrement plus délicates à traiter, mais rien d'insurmontable. « Echangez continuellement avec votre esthéticienne pour qu'elle adapte son geste en fonction de votre sensibilité. », encourage Mélanie.



BON À SAVOIR AVANT DE COMMENCER

Le nombre de séances oscille entre 6 à 8 pour un résultat optimal et dépend de la densité de la pilosité et de la couleur du poil. Il est recommandé de se raser quelques jours avant la séance et d'éviter les expositions au soleil deux semaines avant et après le traitement.

L'Institut est ouvert à tous, membres et non membres d'Aspria, du lundi au dimanche, de 10 à 20h.





QUELLE ÉCOLE POUR VOS PETITS BOUTS ?

Choisir une école maternelle, c'est une question de localisation, mais pas que ! Le projet pédagogique de l'équipe éducative réunie autour du directeur ou de la directrice est de première importance. Donnons la parole aux directions pour qu'elles présentent les quatre sections maternelles francophones. N'hésitez pas à les contacter.

Marie Cuypers, école maternelle de Joli Bois :

Val des Epinettes 13 - 02/773.18.12

Située dans un cadre exceptionnel, à la lisière de la Forêt de Soignes, l'école maternelle de Joli-Bois accueille les enfants de 2 ans et demi à 6 ans dans une structure autonome adaptée. Très bientôt, un nouveau bâtiment exemplaire s'élèvera sur le site de Joli-Bois.

Alain De Gendt, école du Chant d'Oiseau :

Avenue des Eperviers 62 - 02/773.06.82

Notre objectif est d'amener chaque enfant au mieux dans ses capacités cognitives afin qu'il ait tous les outils nécessaires pour aborder les apprentissages en primaire. Depuis septembre 2023, une filière en immersion vers le néerlandais a vu le jour dès la 3^{ème} maternelle.

Magali Waldschmidt, école communale de Stockel :

Rue Henri Vandermaelen 61 - 02/773.18.54

Un grand jardin, de belles classes bien équipées, une pédagogie où les ateliers sont au centre des apprentissages, un accueil bienveillant. Nous serons heureux d'accueillir votre enfant dans notre classe d'accueil, une bulle de douceur.

Sophie Hougardy, école du centre :

Avenue Charles Thielemans 30 - 02/773.06.40

L'ambiance familiale est favorisée par la petite infrastructure ne comportant qu'une classe par année. Notre mission principale est de donner envie aux enfants d'aller à l'école pour apprendre, affirmer et épanouir leur personnalité. À partir de la troisième maternelle, tous les enfants entrent dans le programme d'immersion linguistique en néerlandais.

Françoise DE CALLATAY-HERBIET

02/773.05.07 - Av. Thielemans, 93 1150 Bruxelles

fdecallatay@woluwe1150.be

Echevine responsable de l'enseignement francophone, des académies francophones, du parascolaire et de l'école des devoirs.

NOUVELLE PLATEFORME EMPLOI À WOLUWE-SAINT-PIERRE : UNE AVANCÉE POUR L'EMPLOI LOCAL

Woluwe-Saint-Pierre est fière d'annoncer le lancement d'une plateforme en ligne conçue pour dynamiser et améliorer la visibilité des opportunités professionnelles, tant pour les chercheurs d'emploi que pour les commerçants au sein de notre commune.

La pandémie a entraîné de nombreux changements et difficultés. Parmi ceux-ci, nous observons que les embauches se font de plus en plus en ligne, que le secteur de l'Horeca et certains commerçants locaux souffrent d'une pénurie de main-d'œuvre, et que trouver du travail reste parfois un défi. Ces problèmes, parmi d'autres, sont ceux auxquels nous espérons apporter des solutions avec ce nouvel outil, qui servira de point de rencontre entre les commerçants, les entreprises locales et nos citoyens en quête d'opportunités.

PLUSIEURS AVANTAGES :

Premièrement, l'outil offrira **un moyen efficace de publier et de rechercher des offres d'emploi**, réduisant les coûts de recrutement pour nos commerçants. Ils y trouveront **un outil dynamique pour atteindre un réservoir de talents locaux**. L'emploi local a l'avantage de réduire les trajets domicile-travail et de renforcer le tissu économique de Woluwe-Saint-Pierre. Enfin, un aspect innovant est **l'intégration dans l'outil d'une section bénévolat** qui facilitera la mise en relation des citoyens prêts à donner de leur temps et des projets en recherche de soutien, enrichissant ainsi la solidarité entre tous.

Cet outil manifeste notre volonté de répondre aux problématiques actuelles, **offrant une nouvelle vitrine aux acteurs locaux et à la maison de l'emploi** (via les "actualités de l'emploi"). Découvrez la plateforme dès ce mois de février via le site de la commune !

Alexandre PIRSON

02/773.05.02 - Av. Thielemans, 93 - 1150 Bruxelles

apirson@woluwe1150.be



Alexandre Pirson

Echevin responsable de l'urbanisme, de la mobilité, de la transition numérique et de l'emploi.

YOGA DE L'ENERGIE



STAGE en ITALIE

Castello di Spessa Golf Wine Resort & Spa, Friuli
Yoga, cuisine gourmet, histoire et archéologie !
Dimanche 5 - Samedi 11 mai 2024

www.yoga-leheronbleu.com

COURS HEBDOMADAIRES
à Montgomery, Stockel, Meiser et Online

ATELIERS
à Stockel et Meiser



Ida Anceschi

Enseignante Diplômée de Yoga de l'Energie
+32 499 98 89 44 info@yoga-leheronbleu.com

Artisan Garnisseur
Christophe De Nys



Rue David Van Bever 73 - 1150 Bruxelles
Tél : (02) 762 35 68 - Gsm : 0478 201 697
www.artisangarnisseur.be

MJV SOUDANT
Salle de vente aux enchères d'antiquités

Notre salle de vente, fondée il y a trois ans, organise toutes les 7 semaines des ventes cataloguées d'antiquités et objets d'art de qualité.

Notre bureau sis à **177 rue au bois , Woluwe-St-Pierre** est une antenne ouverte quelques jours par mois qui est destinée à des

journées d'expertises et des prises de contacts.



Les jours d'ouverture sont renseignés sur notre site www.mjvsoudant.be ainsi que dans Le soir et La libre du mercredi.

Au plaisir de vous accueillir et qui sait, de valoriser au mieux vos antiquités et objets de collection !

MJV SOUDANT • Rue de Bertrantsart 60, 6280 Gerpinnes, Belgique
Tél. +32 71 50 59 95 • info@mjvsoudant.be www.mjvsoudant.be

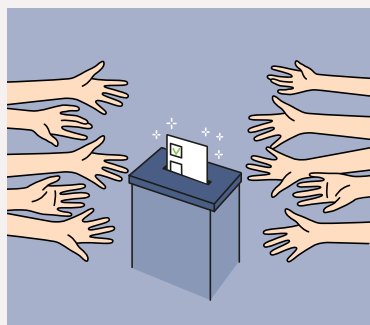

ELECTIONS 2024 : UNE CHANCE ET UN DEVOIR DÉMOCRATIQUE !

Cette année 2024 sera marquée par des élections européennes, fédérales et régionales le 9 juin et communales le 13 octobre.

Comme échevine des Relations européennes et des Droits humains, avec conviction, je vous invite à faire entendre votre voix lors de ces 2 moments clés alors que nos sociétés sont confrontées à d'importants défis : instabilité géopolitique, inégalités sociales, dérèglement climatique, biodiversité en danger... Ces enjeux ont des répercussions et doivent trouver réponse à tous les niveaux, du local au mondial.

Toutes les voix comptent !

Pour les **citoyen-nés belges de plus de 18 ans**, le vote est **obligatoire**. Les **citoyen-nés européen-nés** résidant en Belgique **peuvent choisir de voter en Belgique** plutôt que dans leur pays d'origine, tant pour les élections européennes que communales. Tous les **jeunes dès 16 ans pourront voter au scrutin européen** cette année.

À Woluwe-Saint-Pierre, vous êtes près de **10.000 citoyen-nés européen-nés de 16 ans et plus** à pouvoir exercer vos droits de vote. Alors, n'oubliez pas de vous inscrire **avant le 31 mars**. Pour les jeunes de 16-17 ans, le vote reste optionnel même après inscription, pour les 18+ il est obligatoire.

Les élections européennes 2024 seront décisives pour l'avenir des jeunes générations de l'Union.

Toutes et tous, Belges ou européen-nés d'autres nationalités, nos votes contribueront à façonner le monde de demain. **Soyons fier-es de pouvoir exercer nos droits démocratiques ! ***

** pour rappel, le droit de vote pour les femmes n'a été obtenu qu'en 1948 !*



4 ELECTIONS IN 2024!

VOTING RIGHTS IN EUROPEAN AND MUNICIPAL ELECTIONS FROM 16 YEARS OLD!

INFO : <https://elections.fgov.be/>

<https://elections.europa.eu/fr/how-elections-work/>

Gerda POSTELMANS

02/773.05.06 - Av. Thielemans, 93 - 1150 Bruxelles
gpostelmans@woluwe1150.be

 Gerda Postelmans - Echevine

Echevine responsable de la culture francophone, des bibliothèques et médiathèques francophones, de l'éducation permanente, des centres de quartier, du fonds du patrimoine, des jumelages, des relations internationales et européennes et des droits humains.



SANTÉ/SENIORS

NE FAITES PAS LA SOURDE OREILLE ET PARTICIPEZ À UN TEST AUDITIF GRATUIT !

Selon les derniers résultats de l'étude EuroTrak, **12% des Belges** souffrent d'une perte auditive liée à l'âge, à une maladie, à des antécédents familiaux ou à une exposition sonore excessive. Cette problématique de santé publique peut altérer notre qualité de vie et favoriser notre isolement social. Or, un suivi régulier de notre audition permet de prévenir ou de limiter les dommages auditifs. C'est pourquoi, dans le cadre de la **Journée mondiale de l'audition**, nous vous convions au **stand d'information et de tests auditifs** animé par le spécialiste de l'audition, Audika. L'occasion de vérifier l'état de santé de votre ouïe.



Entrée libre - RDV le **lundi 04/03**, de 9h30 à 15h30, dans le bus Audika présent sur la place Dumon.

EGALITÉ DES CHANCES/FAMILLE

À NE PAS MANQUER : UN SPECTACLE DYSTOPIQUE SUR LA CHARGE MENTALE DES MÈRES

« **Pousser les murs** », tel est le nom du spectacle percutant écrit et mis en scène par Carole VENTURA. Programmée dans le cadre de la **Journée internationale des droits des femmes**, cette pièce interroge le rôle des mères dans une société en pleine dérive et invite à la réflexion autour des thématiques d'égalité, de liberté et d'émancipation des femmes. À l'issue du spectacle, la réalisatrice de podcasts, Juliette MOGENET, animera un bord de scène.



RDV le **vendredi 15/03**, à 20h, au **W:HallI (salle Fabry)** 93, av. Charles Thielemans.

Entrée libre sur inscription : 02/773.07.48
affaires.sociales@woluwe1150.be

Carine KOLCHORY

02/773.05.08 - Av. Thielemans, 93 1150 Bruxelles
ckolchory@woluwe1150.be

 carine.kolchory  CarineKolchory  Carinekolchory

Echevine responsable de la famille, des aînés, des affaires sociales, de la santé, des personnes handicapées, de la pension, de l'égalité des chances, du logement dont l'AIS.



PUBLI-REPORTAGE

Centre auditif Blondiau : 4 générations de spécialistes des troubles de l'audition

Alors que la tendance du marché des appareils auditifs prend une direction très commerciale, Jean Blondiau a décidé de redonner une place beaucoup plus importante au conseil et au service en prenant tout le temps nécessaire avec le patient. Riche d'une grande expérience professionnelle de 30 ans dans des centres auditifs en Belgique, Jean Blondiau vous expose sa vision de l'audiologie. Interview avec cet artisan de l'audition.

D'OU VOUS VIENT CETTE PASSION ?

Héritier d'une longue tradition familiale dans le traitement des troubles de l'audition, le traitement des déficiences auditives a une valeur culturelle très ancienne dans la famille Blondiau. Mon arrière-grand-père, puis mon grand-père et enfin mon père étaient chirurgiens ORL.



POUR VOUS LE BON RÉGLAGE DE L'APPAREIL EST PRIMORDIAL ?

Une nouvelle approche personnalisée dans le réglage des appareils auditifs permet de résoudre la plupart des difficultés que rencontrent les personnes qui portent un appareil auditif. Cette personnalisation exige de consacrer du temps aux réglages et aux patients. Elle a aussi pour objectif de trouver l'appareil le mieux adapté au patient. Pour

bien faire ce métier, il faut vraiment avoir envie d'aider les malentendants. Le parti de ne pas compter le temps consacré au patient est donc pris. Celui aussi de proposer le choix de différentes marques. Mais attention, si cette nouvelle façon de s'adresser au futur patient n'engendre pas de surcoût, elle réclame en revanche, une véritable implication de ce dernier durant la période d'essai gratuite.

COMBIEN CÔTE UN APPAREIL AUDITIF ?

Ce n'est pas le prix de l'appareil auditif mais le prix du service ! C'est l'approche et la façon de régler l'appareil auditif qui déterminent le résultat. Un appareil auditif n'est jamais un produit fini. Il est fondamental de travailler avec le patient plusieurs semaines après l'acquisition de celui-ci. Le prix est donc lié au besoin du patient. Il n'est pas impossible d'obtenir un résultat optimal avec un appareil «entrée de gamme». Le coût d'un appareil auditif comprend : l'essai gratuit durant un mois, 5 ans de garantie, ainsi que toutes les consultations de réglages nécessaires durant les 5 à 7 ans de vie de l'appareil auditif et ce sans supplément. Sans le service, l'appareil sera inefficace et abandonné par le patient.

LA PROBLÉMATIQUE EST BIEN CONNUE AU SEIN DE VOTRE ÉQUIPE ?

Priorité est donnée à l'aspect humain, des malentendants sont intégrés à l'équipe Blondiau. C'est important de s'entourer et de travailler avec des personnes concernées, connaissant les mêmes difficultés que nos patients. C'est une garantie d'être certains de pouvoir répondre aux besoins de ceux-ci.

AVEZ-VOUS D'AUTRES CORDES À VOTRE ARC ?

Artiste dans l'âme, j'évolue dans les Jam's session Jazz et dans une troupe amateur. J'ai installé les premiers casques destinés aux malentendants dans des théâtres bruxellois. Je collecte également des appareils auditifs usagés au profit d'une ONG qui les répare gratuitement pour les placer ensuite chez les enfants sourds dans les pays défavorisés. Avec mon équipe, nous organisons des petites conférences et débats entre personnes possédant un appareil auditif. Ces rencontres permettent à chacun de partager ses expériences et nous permettent de nous améliorer. D'ailleurs, dans notre métier, la formation continue est fondamentale. Nous avons 4 cours par an.

UN CONSEIL POUR LES PATIENTS ?

L'ouïe est un organe vital. Essayer un appareil ne coûte rien. En revanche, ne pas essayer, c'est courir le risque de voir son audition se dégrader de façon irrémédiable. On sait aujourd'hui que la mal audition risque d'entraîner des troubles cognitifs irréversibles.

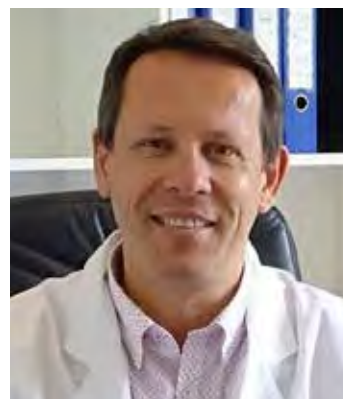

NOUS CONTACTER

- Place Saint-Lambert 18,
1200 Woluwe-Saint-Lambert
02/539.22.89
- Chaussée de Louvain 426,
1380 Ohain - 02/381.36.61
- Chaussée Bara 598,
1410 Waterloo - 02/567.98.96.

NOTRE CHARTE :

- Ethique
- Transparence
- Indépendance

Infos : www.blondiau-appareils-auditifs.be - 02/381.36.61.



LAATSTE 10 MAANDEN ! LAST 10 MONTHS ! DERNIERS 10 MOIS !

Time to say goodbye : ik ben begonnen aan de laatste rechte lijn van mijn mandaat als schepen. Eind dit jaar zal ik gedurende 2 mandaten, 12 jaar lang, uw schepen van Nederlandstalige Aangelegenheden geweest zijn. 12 jaar lijkt mij voldoende geweest te zijn, tijd voor iemand anders, zo hoort dat ook in een gezonde democratie.

Eind dit jaar stop ik er dus mee, ik zal ook geen kandidaat meer zijn in oktober voor de gemeenteraadsverkiezingen. Wel nog voor de verkiezingen in juni maar dat is louter om mijn partij te steunen.

Dit betekent uiteraard niet dat ik er nu onmiddellijk het bijltje bij neer leg en ermee ophoud ! Er liggen nog 10 maanden in het verschiet, en dat zijn 10 maanden met nog veel werk op de plank ! Zo zijn er nog twee projecten die ik zo goed als mogelijk nog zal proberen af te werken en klaar te leggen voor de volgende schepen : de nieuwe kleuterschool in Mooi-bos en de nieuwbouw voor onze academie voor Muziek, Woord en Dans in de Vandermaelenstraat in Stokkel.

Ik kijk met dankbaarheid terug op de afgelopen jaren, waarin ik uw schepen mocht zijn, maar eind dit jaar is het moment gekomen voor mij om iets anders te gaan doen. Aan mijn maatschappelijk engagement verandert er echter niets : ik blijf me voor de samenleving inzetten via de vele socio-culturele verenigingen waar ik lid van ben en waar ik actief in blijf. We zien elkaar nog ! Bedankt aan de collega's, de vele gemeentepersoneelsleden met wie ik de afgelopen 11 jaren heb mogen samenwerken aan mooie projecten ten behoeve van ons Nederlandstalig gemeentelijk onderwijs, onze bloeiende muziekacademie, ons rijke socio-culturele gemeenschapsleven, onze knappe gemeentelijke bibliotheek de Lettertuin, onze twee kinderdagverblijven in Stokkel en Mooi-Bos en de Brede School Sint-Pieters-Woluwe. Het was fijn met jullie samenwerken !

Aan ieder van u een vrolijk en gezond gelukkig nieuw jaar 2024 !

Helmut DE VOS

02/773.05.04 - Ch. Thielemanslaan, 93 - 1150 Brussel
hdevos@woluwe1150.be

Spreekuur : donderdag van 16u. tot 17u. op het gemeentehuis, of op afspraak

Verantwoordelijk voor de nederlandstalige aangelegenheden (onderwijs, cultuur, bibliotheek, academie, kinderdagverblijven en Brede School).

SOUTIEN PSYCHOLOGIQUE POUR LES JEUNES DE WOLUWE-SAINT-PIERRE

UNE COLLABORATION ENTRE LE CPAS ET PSYBRU

Dans une initiative visant à soutenir nos concitoyens les plus fragilisés sur le plan psychologique, le Centre Public d'Action Sociale de Woluwe-Saint-Pierre a récemment établi une collaboration fructueuse avec PSYBRU et met en avant son dispositif de séances de psychologie à prix réduit (11€/séance ou 4€/séance si BIM).

Il est important de noter que ce projet ne concerne que les personnes en ordre de mutuelle et pas les situations qui nécessitent un suivi spécifique plus approfondi, pour lesquelles un psychologue spécialisé vous sera proposé au cours des premiers entretiens.

Vous pouvez prendre contact avec un psychologue de première ligne agréé, via le site web : www.psybru.be

La coordination sociale du CPAS de Woluwe-Saint-Pierre se tient à votre disposition pour tout renseignement complémentaire au numéro de téléphone suivant : 02/235.26.28.

Cette initiative PSYBRU, encouragée par le CPAS de Woluwe-Saint-Pierre, représente un pas significatif vers l'accessibilité au soutien psychologique.

Philippe VAN CRANEM

02 /773.59.58 - CPAS Drève des Shetlands 15 - 1150 Bruxelles
pvancranem@woluwe1150.be

Président du C.P.A.S.



ECHOS DU CONSEIL

Le conseil communal s'est réuni le mardi 23 janvier 2024. Voici quelques-unes des décisions importantes prises.

- Le conseil communal a approuvé le renouvellement des aires de jeux ludo-sportives près de l'Orée et rue René Declercq.
- Il a approuvé les avis de marchés publics concernant la rénovation des trottoirs de l'avenue Mostinck et le réaménagement de l'avenue des Alézans.
- Il a approuvé la convention pour la mise en place d'un compost communal de déchets verts (mésocompost) avenue Albert Dumont, qui permettra de traiter la majorité du flux de déchets verts communal. Ce compost s'inscrit dans le cadre du projet Carbonne et du Plan climat communal.
- Il a approuvé provisoirement l'élaboration d'un Plan Particulier d'Affectation du Sol (P.P.A.S.) pour le quartier Putdael, qui sera mis à l'enquête publique.
- Il a validé l'adhésion de la commune à la communauté d'énergie StockelSun, nouvellement créée par les habitants du quartier. La commune pourra ainsi partager l'excédent de production photovoltaïque des crèches de Stockel avec les habitants et commerçants.

ECHO'S UIT DE DE GEMEENTERAAD

De gemeenteraad kwam bijeen op dinsdag 23 januari 2024. Dit zijn enkele van de belangrijkste beslissingen die ze nam.

- De Gemeenteraad keurde de vernieuwing van de speelpleinen in de buurt van l'Orée en de René Declercqstraat goed.
- Ze keurde de aankondigingen van overheidsopdrachten goed voor de renovatie van de voetpaden in de Mostincklaan en de heraanleg van de Vossenlaan.
- Ze gaf haar groen licht aan de overeenkomst voor de installatie van een buurtcompost voor groenafval (mesocompost) in de Albert Dumontlaan, waardoor het grootste deel van de gemeentelijke groenafvalstroom kan worden verwerkt. Deze compost maakt deel uit van het Carbonne-project en het gemeentelijk klimaatplan.
- De gemeenteraad heeft de opstelling van een Bijzonder Bestemmingsplan (BBP) voor de Putdaalwijk voorlopig goedgekeurd.
- De raad stemde in met de toetreding van de gemeente tot de energiegemeenschap StockelSun, die onlangs door de bewoners van de wijk is opgericht. Hierdoor kan de gemeente het overschot aan fotovoltaïsche energie dat door de kinderdagverblijven in Stockel wordt geproduceerd, delen met de omwonenden en bedrijven.



HAYNAULT

VENTES PUBLIQUES

VENTE SPÉCIALISÉE EN PRÉPARATION

Bijoux & montres

CONTACT

Rodolphe de Maleingreau d'Hembise,
Commissaire-Priseur
rdm@haynault.be

Hélène Glikerman,
Spécialiste
helene@haynault.be

info@haynault.be
02 842 42 43
9 rue de Stalle
1180 Bruxelles
www.haynault.be

DROUOT.com
Live



DOVY FESTIVAL DE LA CUISINE

Dovy apporte l'ambiance du salon à la salle d'exposition !

Je suis **FIER** de l'ouverture du 40^e showroom !
Nous célébrons cela avec 40 Journées Folles avec des
réductions exceptionnelles et **40 cuisines à gagner**



40 JOURNÉES
FOLLES
DE DOVY

1/4 de votre cuisine
GRATUIT*



40 CUISINES
À GAGNER*

Visitez l'une des salles d'exposition de votre région:

Dilbeek

Ninoofsesteenweg 22 - tél. 02 251 88 43

Grimbergen

Vilvoordsesteenweg 397 - tél. 02 251 30 64

Rhode-Saint-Genèse

Chaussée de Waterloo 246a - tél. 02 380 30 85

Ouvert le dimanche



Le créateur de tendances en cuisine • Qualité belge • Prix à la commande valable 2 ans • Pas d'acompte

*Action valable du 1/01/2024 au 13/02/2024 inclus lors de la commande d'une nouvelle cuisine. Non cumulable avec d'autres actions. Conditions > renseignez-vous dans l'une de nos salles d'exposition.



CONDITIONS BATIBOUW 2024

NOUVEAU SHOWROOM 500m²



CHÂSSIS



STORES



VOLETS



SCREENS



TENTES SOLAIRES



PERGOLAS

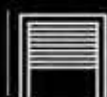

BRISE SOLEIL



PORTES



PORTES DE GARAGE



VELUX



MOUSTIQUAIRES



MOTORISATION

Retrouvez nos conditions Batibouw 2024 sur www.decowindow.be

Service de mesurage, placement, réparation et motorisation de produits existants

Leuvensesteenweg 526
1930 Zaventem

Devis gratuit

☎ 02/767.44.69

✉ info@decowindow.be

LA PROTECTION DE LA QUALITÉ DE VIE À WOLUWE-SAINT-PIERRE : DU CONCRET !



La préservation de notre cadre de vie est un des axes de notre politique communale. En exécution de cette vision, deux dossiers importants soumis au conseil communal (en janvier et en février) ont pour objet la protection de 2 quartiers spécifiques de Woluwe-Saint-Pierre : Stockel et le quartier des étangs/Putdael.

En effet, pour permettre de protéger les caractéristiques architecturales, paysagères, et urbanistiques de ces quartiers, nous avons décidé de compléter notre arsenal réglementaire par des plans d'urbanisme spécifiques.

1) LE RCUZ STOCKEL

Face aux demandes de promoteurs qui désiraient démolir des maisons de styles belle époque, pittoresque, anglo-normand, construites entre les deux guerres, pour en faire des immeubles à appartements, nous avons rédigé un règlement communal d'urbanisme zoné (RCUZ) dont **l'objectif est « la préservation et la mise en valeur du quartier dit - Plateau de Stockel, la valorisation du patrimoine bâti porteur d'identité et d'importance primordiale dans la qualité du paysage urbain, la valorisation du patrimoine végétal, le maintien des caractéristiques du périmètre et une densification maîtrisée et raisonnée ».**

Suite à l'annulation du précédent RCUZ par le conseil d'état due à la non-conformité de la réglementation bruxelloise au regard d'un Règlement européen, nous avons dû remettre l'ouvrage sur le métier et avons procédé à une étude d'incidences ainsi qu'à diverses autres adaptations pour disposer à présent d'un texte plus solide.

2) LE PPAS PUTDAEL

Face à la volonté de l'ambassade de Chine de construire un immeuble à appartements de plusieurs dizaines d'unités de lo-

gement dans un quartier résidentiel constitué essentiellement de maisons unifamiliales, nous avons voulu à nouveau protéger ce quartier pour éviter de se retrouver face à une transformation profonde de sa typologie. Dans ce cas-ci, l'outil juridique le plus adapté était le plan particulier d'affectation du sol (PPAS) qui permet de déterminer les affectations (logement unifamilial voire bi-familial) et leur zone d'implantation. **L'objectif est à nouveau de conserver les qualités architecturales paysagères et urbanistiques de ce quartier.**

Le PPAS a été soumis à enquête publique en juin 2023. Après la commission de concertation, nous avons reçu une série de remarques et observations de plusieurs riverains qui, pour la très grande majorité, se réjouissaient de l'adoption de ce plan, mais pour certains demandaient quelques correctifs. **Le projet de PPAS a été adapté et repassera à l'enquête publique mi-mars puis en commission de concertation avant d'être avalisé par le gouvernement.**

Ces deux dossiers illustrent parfaitement notre volonté de protéger nos quartiers et leurs caractéristiques qui participent à la qualité de vie dont nous bénéficions à Woluwe-Saint-Pierre. **Nous envisageons pour le futur de pouvoir mener le même type d'opération dans d'autres quartiers tel que par exemple le vieux quartier du Chant d'Oiseau.**

Pour l'équipe,

Damien De Keyser, Président de la Concertation d'Urbanisme



listedubourgmestre1150@gmail.com



Damien De Keyser
Président du conseil communal



Christophe De Beukelaer
Chef de groupe & Député régional



Georges Dallemagne
Conseiller communal et député fédéral



Marie Cruysmans
Conseillère communale



Anne Delvaux
Conseillère communale



Martine Luwana
Conseillère communale



greuse

NOS MARQUES :

BASLER SAINT JAMES® ROSSO35 *van laack*
 DEVERNOIS LUCIA Gardeur GIESSWEIN
 MIRABELL SCHNEIDER **GEIGER BRAX**

BOUTIQUE COUTURE

Parvis St Alix 43 St-Aleydis voorpl - 1150 B - Tél : 02 779 92 43
 Facilité de parking - Parkeer mogelijkheden

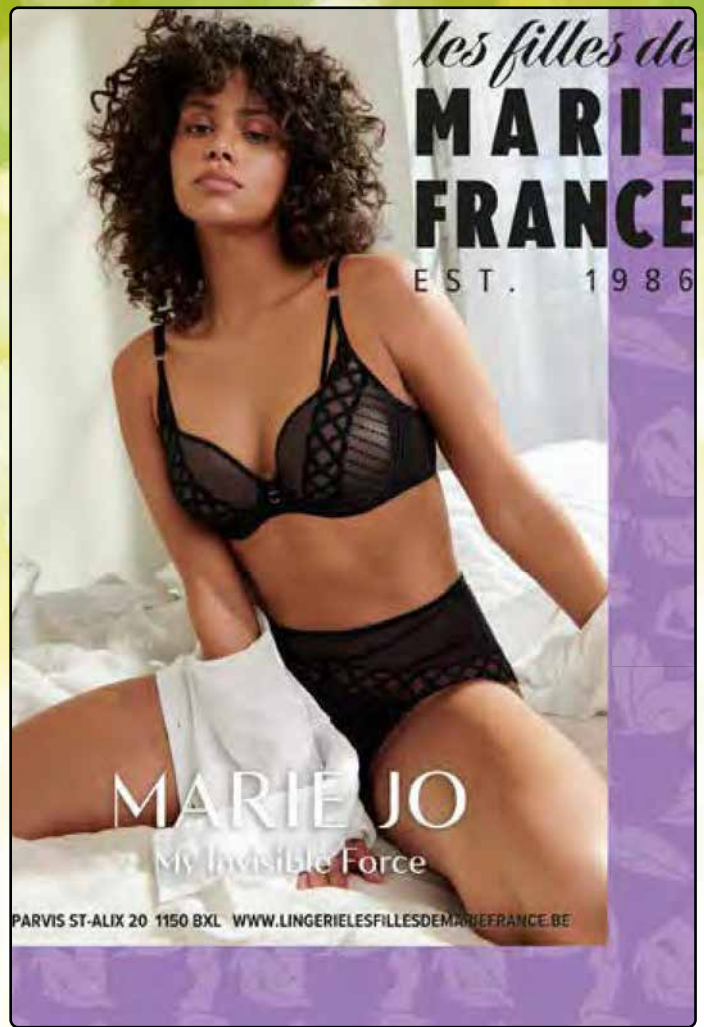

PARVIS ST-ALIX 20 1150 BXL WWW.LINGERIELESFILLESDEMARIEFRANCE.BE



Le Mucha
 Bruxelles

Menu Saint-Valentin
 le 14/02

Nouvelle date pour
 notre soirée Jazz :
 le 08/02/24 à 20h

Avenue Jules Du Jardin 23 - 1150 Bruxelles - 02.770.24.14
www.lemucha.be lemucha le_mucha_bxl/

FUNERAILLES

LEGRAND-JACOB

CEREMONIES TOUS BUDGETS
 CREMATION - INHUMATION
 UN NUMERO DE TELEPHONE A
 VOTRE SERVICE 24H SUR 24H

02/779 99 05

PARVIS SAINTE-ALIX 21 - 1150 WSP
WWW.LEGRAND-JACOB.BE
INFO@LEGRAND-JACOB.BE



SAINTE-ALIX VILLAGE, QUARTIER COMMERÇANT, QUARTIER VIVANT ! - WINKELBUURT, LEVENDIGE BUURT !

L'ARBRE, PARTENAIRE DE LA TRANSITION ÉCOLOGIQUE

Les crises de la biodiversité et du changement climatique sont identifiées par tous, et notamment par près de 80% des citoyens européens, comme très sérieuses pour notre avenir. À l'heure où le budget européen a du mal à faire place au Green Deal et où certains prônent la « pause environnementale », alors que 2023 a été l'année la plus chaude jamais enregistrée, nous souhaitons rappeler la présence d'un allié à nos côtés : l'arbre.

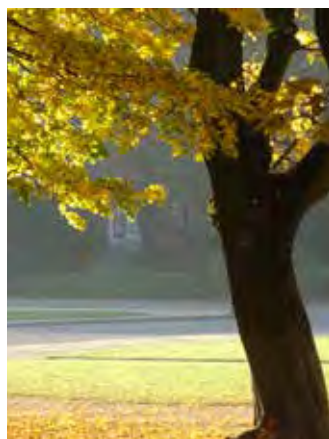

UN ALLIÉ POUR LE CLIMAT ET LA BIODIVERSITÉ

Un allié qui absorbe les émissions de CO2, qui purifie l'air, draine le sol et retient l'eau, casse la force du vent, qui abrite et nourrit à profusion d'autres espèces végétales, mais aussi animales, et qui nous nourrit. Un allié qui offre ombrage et fraîcheur et contribue à créer en ville des indispensables îlots de fraîcheur. Simple et robuste, l'arbre est un allié précieux pour les enjeux climatiques et environnementaux.

WOLUWE-SAINT-PIERRE, UNE COMMUNE ARBORÉE

La **motion sur l'urgence climatique et environnementale**, adoptée à l'unanimité de notre conseil communal en 2019, considère l'arbre comme une infrastructure essentielle ; et il a été pleinement intégré dans le Plan Climat de la commune.

Durant cette législature, notre Commune, qui jouxte la magnifique Forêt de Soignes, a dédié un total d'1,5 million € à l'entretien de notre patrimoine arboré sur la voie publique ! Pas pour rien qu'on nous qualifie de « **commune verte** ».

De plus, grâce à un subside de Bruxelles Environnement, notre Echevine de l'Environnement a lancé le « **Plan Canopée** » qui a pour objectif la réalisation de l'inventaire complet du patrimoine arboré public! Cette initiative permettra de valoriser les spécificités de chaque arbre et servira également à optimiser leur entretien et le choix des essences d'avenir.

Concernant les arbres situés sur des terrains privés, la Commune poursuit sa politique de maintien de la couverture végétale arborée, autant que possible. Pour les procédures d'abattages, il est obligatoire de déposer une demande de permis auprès des services communaux qui étudient avec soin chaque dossier reçu et les besoins de replantation qui s'ensuivent, le cas échéant.

L'ARBRE, CE BIEN COMMUN À PROTÉGER ET À VALORISER

Afin de pérenniser les bienfaits des arbres, il est indispensable d'intégrer des mesures concrètes au niveau local pour la protection du patrimoine arboré existant. Cela figure parmi nos priorités. Merci à notre Echevine et aux services communaux qui veillent au quotidien à leur préservation !

Tous ensemble, que nous soyons particuliers ou acteurs publics, portons l'arbre haut dans notre cœur, dans nos pensées et nos actions...

« *Les arbres sont avec nous...* » (Peter Wohlleben)

Retrouvons-nous le 6 février pour notre opération « Saint Valentrain »!

- Station Stockel : en face du cinéma
- Sainte-Alix : arrêt du bus 36
- Chien Vert : arrêts des trams 39 et 44



ecolo.wsp@gmail.com



Christiane
Mekongo Ananga
Conseillère communale



Danièle Van
Crombrughe-
Gruoloos
Conseillère communale



Sophie
Busson
Conseillère communale



FUNÉRAILLES - PRÉVOYANCE
PATRICK VANHORENBEKE

Fort de 40 ans d'expérience,

**Patrick Vanhorenbeke, son épouse et ses deux fils,
vous proposent :**

- * Assurances obsèques et Contrats anticipés
- * Conseil et dépôt de dernières volontés
- * Organisation complète de funérailles (tous budgets)
- * Devis sans engagement
- * Nous nous déplaçons volontiers à domicile

En plus des gammes traditionnelles, nous vous proposons des cercueils et urnes écologiques



Av. Jules de Trooz, 6 - **Woluwe-Saint-Pierre**

02 763 46 00

www.patrickvanhorenbeke.be

info@patrickvanhorenbeke.be

Pour recevoir un bouquet et une rente indexée et non taxée, en occupant ou non votre immeuble :

Pensez au **VIAGER !**

L'expérience et la confiance en viager portent un nom :



Marie-Noël de MUNTER
vous renseigne sans frais.

Licenciée en droit,
experte en viager depuis plus de 20 ans
Agréée I.P.I. n°101 132

Du studio à la propriété de prestige,
nous vous offrons un service de qualité
rendu dans la discrétion et l'efficacité.

Avenue Léopold Wiener, 114
1170 - Bruxelles

02.672 30 26 | 0495.51 29 93

mn.demunter@immoviager.be
www.immoviager.be



BOUCHERIE - SLAGERIJ

FRAIS ET QUALITÉ GARANTIE - VERS EN KWALITEIT GEGARANDEERD

SINT-ALEIDISVOORPLEIN, 18 - 1150 SPW - 02/770 44 09

Funérailles ABELOOS

Rue François Gay, 8 - 1150 Woluwe-Saint-Pierre
Téléphone 02.770.27.13 – 0479.744.740
Fax 02.762.71.20 - stephaneabeloos@hotmail.com

**ORGANISATION DE FUNÉRAILLES DE TOUTES CLASSES
TRANSPORT VILLE ET PROVINCE - ETRANGER**

Cercueils - Funérarium - Couronnes - Lettres de faire-part
Voitures - Corbillards - Incinération - Ensevelissement nuit et jour
TOUTES DEMARCHES EVITEES AUX FAMILLES

NEUTRALITÉ DE L'ÉTAT : NON AUX DISCOURS DIFFÉRENTS ENTRE LES COMMUNES BRUXELLOISES

En décembre dernier, le conseil communal d'Anderlecht a été plus que mouvementé. En effet, Ecolo, dans la majorité, mais soutenu par l'opposition PTB, a déposé une motion qui visait à autoriser un membre du personnel communal à porter, quelle que soit sa fonction, un signe convictionnel. Rapidement, des élus anderlechtois ont été menacés et ont reçu des pressions, avant de devoir voter.

Le PS, Vooruit et Les Engagés ont finalement fait voter un amendement à cette motion, entendant « favoriser l'autorisation de signes convictionnels du personnel en contact avec le public, tant que cela ne comporte pas une notion d'autorité » (source : RTBF).

DéFI a voté contre cette motion à Anderlecht. En effet, la neutralité des services publics n'est pas une option, mais un

devoir, car c'est ce principe absolu de neutralité de l'État et de ses agents qui garantit une rigoureuse **égalité des droits entre tous les citoyens** et entre toutes les organisations convictionnelles.

À Woluwe-Saint-Pierre et partout à Bruxelles, DéFI sera toujours le garant **d'une abstention du port de signes convictionnels dans les administrations publiques pour les agents, et dans les écoles communales***. C'est une marque de respect vis-à-vis de la neutralité souhaitée de l'État.

** À l'époque où DéFI était en charge de notre enseignement communal, il a fait adopter l'interdiction du port de signes convictionnels dans les écoles communales à l'exception des enseignants de religions.*

NUISANCES SONORES ET VIBRATOIRES DE LA LIGNE 1 DU MÉTRO : IL FAUT RÉAGIR !

Faute de progrès suite aux mesures prises par la STIB, et en l'absence de cadre juridique contraignant, la commune DéFI de Woluwe-Saint-Lambert a décidé de saisir la justice pour défendre l'intérêt des riverains. Chez nous également, les nuisances occasionnées depuis de nombreux mois sont un réel problème autour de Montgomery et Stockel. Woluwe-Saint-Pierre se doit de soutenir au mieux ses habitants pour le préjudice causé par ce trouble de voisinage plus qu'excessif !

GRAND SUCCÈS POUR LES VŒUX DE LA SECTION DE DÉFI EN PRÉSENCE DE MICHEL CLAISE.

Plus de 150 Wolusanpétrusiens sont venus aux vœux de DéFI Woluwe-Saint-Pierre et à la conférence de Michel Claise sur l'impact des organisations criminelles dans notre société.

L'ancien juge d'instruction, profondément insatisfait de l'État pour son inaction contre la criminalité financière et la destruction de la justice, est revenu longuement sur **l'impérieuse nécessité de mettre en place un plan Marshall pour notre police et notre justice**. Il a très clairement démontré les impacts négatifs de l'inaction de l'État sur notre société et le manque à gagner. C'en est assez d'aller chercher de l'argent dans la poche du citoyen, alors qu'il faut évidemment aller dans les poches des organisations criminelles, ce qui empêchera celles-ci de proliférer !

Pour DéFI, la justice est essentielle dans un État de droit. Trafic de drogues, recrudescence du terrorisme islamiste, montée des extrémismes politique et religieux, cybercriminalité, etc. touchent tous les citoyens. **Le sous-financement structurel de notre police et de notre système judiciaire par le gouvernement fédéral est une grave faute** dont chaque citoyen peut être victime. Il est urgent de réagir !

DÉFI



Jonathan de Patoul

Chef de groupe DéFI au conseil communal. Député bruxellois. 0474.838849 jdepatoul@parlement.brussels



L'ancien juge d'instruction Michel Claise avec Jonathan de Patoul et Stanislas de La Vallée Poussin.

Jean ELSÉN & ses Fils s.a.



VENTE PUBLIQUE 158 · 22 & 23 MARS 2024

Collections de monnaies de Liège et des Pays-Bas Méridionaux

**NOUS ACCEPTONS VOS MONNAIES, MÉDAILLES & DÉCORATIONS
POUR NOS PROCHAINES VENTES PUBLIQUES**

AVENUE DE TERVUEREN, 65
1040 BRUXELLES

TÉL. 02-734.63.56
FAX 02-735.77.78

www.elsen.eu
info@elsen.eu



FUNÉRAILLES STOCKELOISES

POMPES FUNÈBRES
ALTENLOH & GREINDL

☎ **02 772 81 02**

24H/24 • 7J/7

- FUNÉRAILLES TOUTES CLASSES
- ENSEVELISSEMENT NUIT ET JOUR
- TOUTES DÉMARCHES ET FORMALITÉS
- TRANSFERTS ET RAPATRIEMENTS PROVINCE, ÉTRANGER
- CORBILLARD ET VOITURES DE DEUIL
- COURONNES EN FLEURS NATURELLES
- FAIRE-PART ET NÉCROLOGIE
- MONUMENTS ET CAVEAUX
- CONTRATS ANTICIPATIFS DE FUNÉRAILLES
- ASSURANCE DÉCÈS

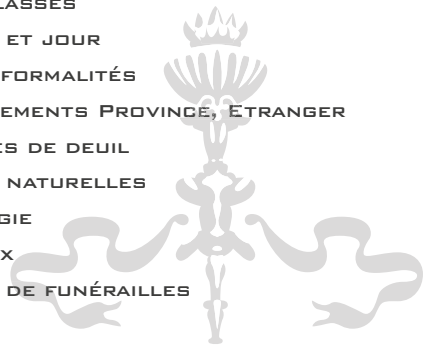

RUE BLOCKMANS, 9 À 1150 BRUXELLES
(50 M PL. DUMON)

INFO@FUNERAILLES-STOCKELOISES.BE
WWW.FUNERAILLES-STOCKELOISES.BE



Le Val Duchesse

RÉSIDENCE AVEC SOINS
POUR PERSONNES AGÉES

MRPA : PA6032 – MRS : VS/BRU 514
I.N.A.M.I. : MRPA-MRS 74074346110

- Maison de repas et de soins
- Petite résidence privée de 70 lits et très familiale
- Cuisine de qualité préparée sur place
- Approche Personnalisée des Soins
- Accueil aussi les personnes de moins de 60 ans

Contactez-nous au 02 770 54 201

Folder de présentation et infos sur www.residencevalduchesse.com

Au plaisir de vous rencontrer !

Notre établissement accueille les personnes valides, semi-valides et invalides.

L'établissement offre le logement, les services collectifs familiaux, ménagers, d'aide à la vie journalière et, s'il y a lieu, les soins infirmiers et paramédicaux.

La maison de repas s'engage à permettre aux résidents de mener une vie conforme à la dignité humaine et à mettre en œuvre les moyens nécessaires pour concrétiser le projet de vie qu'elle propose.

Celui-ci vise à répondre aux besoins des Résidents afin de leur assurer un bien-être optimal et de maintenir leur autonomie.



LA COMÉDIE CLAUDE VOLTER SAUVÉE SUR LE FIL PAR LE MR

La Comédie Claude Volter, c'est ce lieu emblématique de notre commune où vous avez la chance d'aller voir des pièces de théâtre de grande qualité et où ici, comme nulle part ailleurs, on connaît ses classiques ! C'est un théâtre de quartier, comptant des artistes parmi les plus brillants de leur génération, qui est une fierté pour notre commune.



Elle a vu le jour à Woluwe-Saint-Pierre il y a 52 ans en accueillant le grand homme de théâtre qu'était Claude Volter. Depuis, elle anime notre vie culturelle et entretient un lien étroit avec nos habitants. Elle ne manque jamais de participer activement à notre vie communale, notamment avec les écoles.

la fin des activités, une perte inestimable pour la vie culturelle de notre commune et les amoureux de la langue française.

Quel drame avons-nous failli vivre, lorsque lors de la dernière révision des subsides de la Fédération Wallonie-Bruxelles fin 2023, concernant les financements alloués entre autres à nos théâtres, il avait été prévu un retrait pure et simple de son financement par la Ministre Ecolo en charge du dossier. Ceci signifiait

Heureusement, et sur le fil, nous avons pu compter sur l'intervention du MR par notre Ministre Françoise Bertieaux pour sauver in-extremis la Comédie et son financement en Gouvernement. Jusqu'au bout, le MR aura tenu bon pour revoir le projet en refusant le texte. La culture n'est pas un vain mot, c'est le socle de notre vivre ensemble et nous sommes heureux, soulagés, pour Michel de Warzée et son équipe. Et nous maintiendrons la pression pour soutenir la culture à Woluwe-Saint-Pierre.



**Alexia
BERTRAND**
Conseillère communale
0497/505.553



**Anne-Charlotte
d'Ursel**
Conseillère communale
0477/259.828



**Carla
Dejonghe**
Conseillère communale



**Tanguy
Verheyen**
Conseiller communal
0475/335.746



**Étienne
DUJARDIN**
Conseiller communal
dujardin.wsp@gmail.com



**Laurent
de Spirlet**
Conseiller communal



**Olivia
CASTERMAN**
Conseillère Communale



**Muriel
GODHAIRD**
Conseillère Communale



**Christine
SALLÉ**
Conseillère communale



**Juliette
SIAENS**
Conseillère Communale



**WILLEM
DRAPS**
Ancien Bourgmestre



LATOUR & PETIT **L P**
BRUXELLES · WATERLOO · NAMUR · LUXEMBOURG

WOLUWE-SAINT-PIERRE



152m²

3 ch

PEB E



WOLUWE-SAINT-LAMBERT



200 m²

4 ch

PEB D



WOLUWE-SAINT-LAMBERT THEW

NEUF



40 à 250 m²

0 à 4 ch

PEB B



WOLUWE-SAINT-LAMBERT SERVAIS KINET 32

NEUF



221 à 233 m²

4 ch

PEB A



Rejoignez notre page facebook et découvrez toutes nos *nouveautés* à Bruxelles-Est



ELECTIONS COMMUNALES 2024 :

UNE LISTE D'OUVERTURE CITOYENNE POUR UN

PROJET INCLUSIF, SOLIDAIRE, DURABLE ET PARTICIPATIF

- Parce que la mandature 2018-2024 s'achève doucement,
- Parce que nous aimons notre commune et désirons ardemment améliorer la qualité de vie de tous,
- Parce que nous avons eu l'occasion, durant toutes ces années, d'aller à la rencontre des habitants et de partager avec eux leurs espoirs et leurs préoccupations,
- Parce que Woluwe-Saint-Pierre est la commune la plus aisée de la Région bruxelloise et qu'elle doit dès lors viser l'excellence dans tous les domaines,
- Parce qu'il reste trop de personnes précarisées qui restent au bord du chemin,
- Parce qu'il y a toujours des seniors isolés et démunis dans leur quotidien,
- Parce que trop d'habitants à mobilité réduite sont toujours privés d'accès à certains services,
- Parce que plusieurs quartiers se sentent délaissés et aspirent à plus de convivialité,
- Parce que la préservation de l'environnement est un enjeu majeur sur lequel on ne peut transiger,
- Parce que notre commune s'est engagée à garantir la transparence et la participation citoyenne mais sans guère d'effets concrets,

Pour toutes ces raisons, nous avons décidé, avec ma collègue Cathy Vaessen, de constituer une nouvelle liste électorale d'ouverture citoyenne. Cette liste rassemblera des personnes engagées au PS, mais aussi des citoyens sans affiliation à un parti politique et désireux de soutenir ensemble un projet inclusif, solidaire, durable et participatif pour Woluwe-Saint-Pierre.

Nous avons beaucoup d'idées pour améliorer la gestion de notre commune, mais nous entendons construire notre programme avec vous, convaincus qu'ensemble nous réaliserons un projet plus riche et plus participatif.

C'est la raison pour laquelle nous lancerons dans les prochaines semaines une série de consultations sur l'ensemble du territoire communal, afin de développer des propositions adaptées à la réalité de chacun de nos quartiers.

Dans l'attente de partager avec vous notre vision enthousiaste, nous vous adressons à chacune et chacun tous nos vœux de bonheur pour 2024.



Cécile Vainsel, conseillère communale PS, et
Cathy Vaessen, conseillère communale indépendante
(www.cathyvaessen.be)

**Intéressés? Contactez-nous dès maintenant via l'adresse
info@citoyens1150ps.be**



Cécile Vainsel

Conseillère communale PS
0495 250 712 - cecile.vainsel@hotmail.com
Permanences : tous les 1^{er} mercredis
du mois à L'Apéritivo, Place des
Maieurs, de 17H à 19H

NUMÉROS UTILES / NUTTIGE TELEFOONNUMERS

ADMINISTRATION COMMUNALE - WWW.WOLUWE1150.BE - GEMEENTEBESTUUR

Heures d'ouverture / Openingsuren

du lu au ve/van ma tot vr 8.30 > 13.00 - Me/Wo 14.00 > 16.00 - Je/Do 16.00 > 19.00

Urbanisme/stedenbouw - sur rendez-vous / Op afspraak

Numéro général - **02/773.05.11** - Algemeen nummer

Affaires sociales - **02/773.05.60** - Sociale zaken

Classes moyennes et Indépendants - **02/773.07.84** - Middenstand en Zelfstandigen

Cabinet du Bourgmestre - **02/773.05.34** - Kabinet van de Burgemeester

Carte riverain - **02/773.05.54** - Bewonerskaart

Culture - **02/435.59.92** - Cultuur - **02/773.07.64**.

Emploi - **02/773.07.42** - Tewerkstelling

Enseignement - **02/773.06.86** - Onderwijs

Environnement - **02/773.06.23** - Leefmilieu

Etat civil - **02/773.05.70** - Burgelijke stand

Jeunesse - **02/773.05.65** - Jeugd

Permis de conduire - passeports - casier judiciaire / Rijbewijs - Paspoorten - Strafblad

02/773.05.44 - **02/773.07.75** - **02/773.05.42**

Cartes d'identité : **02/773.05.43** - **02/773.05.46** - Identiteitskaarten

Étrangers : **02/773.05.47** - **02/773.05.31** - Vreemdelingen

Inscriptions/certificats : **02/773.05.41** - **02/773.06.62** - Inschrijvingen/Certificaten

Propreté publique - **02/773.06.12** - Netheid

Recette - **02/773.05.56/57** - Ontvanger

Seniors - **02/773 05 60** - Seniors

Stationnement / réservation d'emplacement - **02/773.07.80** - Parkeerbeleid

Travaux - **02/773.06.28** - Werken

STJ - **02/773.05.32** - ZIJ

Urbanisme - **02/773.06.36** - Stedenbouw

CENTRE CULTUREL ET DE CONGRÈS - CULTUUR EN CONGRESCENTRUM

Billetterie - **02/435.59.99** - Informatie & plaatsbespreking **02/773.05.92**.

Location de salle - **02/435.59.90** - Zaalreservatie

CPAS - **02/773.59.00** - OCMW

Habitations sociales - **02/435.23.50** - Sociale Woningen

Club Wolu Parc **02/773.07.88**.

Sportcity - **02/773.18.20** - Sportcity

Médiatrice de proximité - **0473/717.003** - Wijkbemiddeling

POLICE - ZONE MONTGOMERY - POLITIE - ZONE MONTGOMERY

dispatching central (24/24) - **02/788.53.43** - dispatching zone Montgomery (24/24)

Division de Woluwe-Saint-Pierre (24/24) - **02/788.93.01** - Afdeling Sint-Pieters-Woluwe (24/24)

Problème en voirie communale - Problemen betreffende het gemeentelijk wegennet
fixmystreet.brussels

travaux@woluwe1150.be / werken@woluwe1150.be

PARC À CONTAINERS

L'accès à la déchetterie se fait sur présentation de la carte d'identité.

Adresse : Val des Seigneurs, 146
(quartier de Stockel) 0800/ 98 181

Heures d'ouverture :

Mardi de 09.00 à 18.45

Mercredi de 09.00 à 18.45

Jeudi de 09.00 à 15.45

Vendredi de 09.00 à 15.45

Samedi de 09.00 à 15.45

Par courtoisie, veuillez vous présenter au minimum 15 minutes avant l'heure de fermeture.

CONTAINERPARK

Toegang tot het containerpark op vertoon van uw identiteitskaart.

Adres: Herendal 146 (Stokkel)
0800/ 98 181

Openingsuren:

Dinsdag van 09.00 tot 18.45

Woensdag van 09.00 tot 18.45

Donderdag van 09.00 tot 15.45

Vrijdag van 09.00 tot 15.45

Zaterdag van 09.00 tot 15.45

Gelieve ten minste 15 minuten voor het sluitingsuur toe te komen in het containerpark.

PANNE D'ÉCLAIRAGE

Vous pouvez signaler une panne d'éclairage dans l'espace public sur **www.fixmystreet.brussels** ou sur **www.sibelga.be**. Si la panne met en danger la sécurité publique, contactez le **02/274.40.66** (24h/24 et 7j/7).

VERLICHTING DEFECT

U kunt een defect in de verlichting in de openbare ruimte melden op **www.fixmystreet.brussels** of op **www.sibelga.be**. Als het defect de openbare veiligheid in gevaar brengt, neem dan contact op met **02/274.40.66** (24 uur per dag, 7 dagen per week).

PROMO
1+1

À L'ACHAT D'UNE MONTURE
+ 2 VERRES,
NOUS VOUS OFFRONS
2 VERRES DE MÊME QUALITÉ !
(PROGRESSIFS, DÉGRESSIFS, OU UNIFOCaux)

Offre valable pour toutes commandes passées du
01-03-2024 au 31-04-2024

offre non cumulable. voir conditions en magasin



MICHILS
OPTICIENS



RENTMEESTERS

UN PRODUIT DE QUALITÉ N'EST PAS FORCÉMENT CHER.
DEMANDEZ VOTRE DEVIS.

02 772 66 77

LUC@RENTMEESTERS.BE - WWW.VOLET.BE
RUE AU BOIS 135 BOSSTRAAT 1150 BRUXELLES



VOLETS / TENTES SOLAIRES / OUTDOOR LIVING / STORES / ELECTRIFICATION DE VOLETS / SCREEN / MOUSTIQUAIRES / PORTES DE GARAGE
ROLLUIKEN / ZONNETENTEN / OUTDOOR LIVING / STORES / ELEKTRIFICATIE VAN ROLLUIKEN / SCREEN / MOUSTIQUAIRES / GARAGEPOORTEN



mais aussi

STORES INTÉRIEURS



VÉNITIEN ALU



VÉNITIEN BOIS

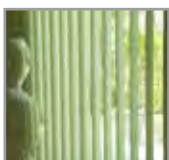

CALIFORNIEN



ROULEAU



PLISSÉ DUETTE

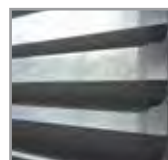

SILHOUETTE



TWIST



STORES TEXTILE